JUL 29 1955

DAUGAVAS VANAGU DIENAS KANADĀ

NOTIKS LAIKĀ NO 2.–5. SEPTEMBRIM
SEKOJIET SLUDINĀJUMIEM LATVIJĀ AMERIKĀ
DV KANADAS VALDE

The Latvian Newspaper for Canada and U.S.A.
Published Twice Weekly
by the Daugavas Vanagi. — Editorial and Business Offices: 123 Huron St., Toronto, Ontario, Canada. Telephone — EM 8-0792. Cable Address: Latamerika. Editor in U.S.A. — A. Zvērs, 90-16 Park Lane S. Woodhaven 21, N.Y., U.S.A. Tel. VI 6-7667
AUTHORIZED AS SECOND CLASS MAIL POST OFFICE DEPARTMENT, OTTAWA
SATURDAY, JULY 30, 1955

LATVIJA
AMERIKĀ

59./390. n-rs — SESTDIEN, 1955. GADA 30. JŪLIJĀ — 5. GADS

Latviešu laikraksts Amerikā
Iznāk divas reizes nedēļā — trešdienās un sestdienās. Izdevējs — apgāds Daugavas Vanagi. Redaktori: I. Vīksna, J. Vītols, A. Gallīte. Redakcija un kantoris: 123 Huron St., Toronto, Ontario, Canada. Tel. — EM 8-0792. Telegrammu adrese — Latamerika. ASV redakcija — Arnolds Zvērs, 90-16 Park Lane S. Woodhaven 21, N.Y., U.S.A. Tel. VI 6-7667. Abonēšanas maksa ASV un Kanadā: par 1 mēn. $1.50; par 3 mēn. $4.50; par 6 mēn. $8.50; par 1 gadu $16.00. Sludinājumu maksa: sludinājumu daļā $1.40; tekstā $2.80 par 1 colas telpu 1 slejā

KARA DRAUDI ŽENĒVĀ SAMAZINĀTI

Sav. Valstu ārlietu ministrs Dalless Vašingtonā preses pārstāvjiem izteicās, ka pirms Ženēvas konferences kara draudi, kaut arī nelieli, tomēr esot pastāvējuši. Tagad, pēc konferences, kara iespēja esot stipri vien mazinājusies.

Vašingtonā. Sav. Valstu ārlietu ministrs Dalles kādā preses konferencē žurnālistiem paskaidroja, ka četru lielo konference Ženēvā esot radījusi jaunu plāksni saskaņu panākšanai Rietumu un Austrumu starpā. Dalless uzsvēra, ka Ženēvas konferences panākumi nenozīmē, ka tagad var rēķināties ar vieglu un ātru vienošanos ar komūnistiem. Pagaidām Ženēvas konferences taustāmie panākumi ir vienīgi tie, ka pēc sarunām, kara iespēja ir strauji mazinājusies. Ženēva ir tikai radījusi tādu atmosfairu, kurā diplomāti var ķerties pie saviem instrumentiem un sākt strādāt, cerot uz panākumiem. Dalless lika saprast, ka tagad attieksmes Padomju Savienības un Sav. Valstu starpā vairs nav tik traumas, kā tas bija agrāk. Sav. Valstu ārlietu ministrs izteica pārliecību, ka jaunradītā atmosfaira dos iespēju visas pasaules problēmas atrisināt miera ceļā, ka nākotnē vairs nebūs jāķeras pie ieročiem, tādējādi riskējot ar jauna pasaules kara izcelšanos.

Vislielākās cerības tālākas sadarbības panākšanai Rietumu un Austrumu starpā Dalless liek uz rudenī gaidāmo četru lielo ārlietu ministru konferenci, īpaši Vācijas apvienošanas un Eiropas drošības jautājumos. Ar lielu pārliecību Dalless paskaidroja, ka Vācijas apvienošana tiks panākta. Varbūt, ka ne tik drīzi, bet panākumu netrūks. Viņš sacīja, ka Rietumi saprot Padomju Savienības priekšlikumu, ka Vācijas apvienošana būtu visvieglāk panākama kopējā Eiropas aizsardzības ietvarā. Tālāk šai jautājumā Dalless liedzās izteikties, vienīgi piebilda, ka Vācijas apvienošanas panākšanai kā Rietumiem, tā Austrumiem būs nepieciešams atteikties no dažām prasībām, lai, otra priekšā piekāpjoties, sekmētu gala iznākumu.

Ādenauers brauks uz Maskavu

Kanclers apmierināts ar panākumiem Ženēvā

Šveicē, kur Rietumvācijas kanclers Dr. K. Adenauers pavada atvaļinājumu, 25. jūlijā preses konferencē viņš izteicies, ka oktobrī, pirms četru ārlietu ministru konference, brauks uz Maskavu.

Pirms tam Parīzē būs Padomju Savienības un Rietumvācijas sūtņu apspriede, kurā runās par vācu kara gūstekņiem, kas vēl atrodas krievu gūstā. Bez tam Bonna prasīs, lai Maskava atteicas no prasības par Rietumvācijas izstāšanos no Ziemeļatlantijas organizācijas, kā arī, lai sarunās Maskavā no darba kārtības izslēgtu jautājumu par Rietumvācijas robežām uz Neisas — Oderas līnijas.

Ādenauers izteicās, ka esot optimists par sarunām Ženēvā. Galvenie, pēc viņa domām, esot sek. panākumi:

1) Lēmums oktobrī sasaukt četru ārlietu ministru konferenci;

2) atzinums, ka Vācijas apvienošana ir Eiropas drošības svarīgākais jautājums;

3) triju Rietumu lielvalstu vienprātība;

4) Rietumu lielvalstu apņemšanās pildīt Parīzes līgumus.

„Esmu pārliecināts," teica Ādenauers, „ka Ženēvas konference ir labs sākums citām konferencēm, kuru rezultātā panāks starptautiskā saspīlējuma mazināšanos."

EIZENHAUERS AICINĀTS VIESOTIES PADOMIJĀ

Aicināti arī Dalless, Stasens un Rokfellers

Ženēvas apspriedes laikā Bulgāņins un Chruščevs aicinājuši prez. Eizenhaueru apmeklēt Padomju Savienību. Aicinājis arī maršals Žukovs, pasvītrojot, ka viņš ar savu kara biedru vēlētos tikties Maskavā. Aicinājumu viesoties Padomijā saņēmuši arī Dalless, Stasens un Rokfellers. Pēdējos aicinājis Molotovs. Īpaši Kremlis esot ieinteresēts naftas karaļa mazdēla Rokfellera vizītē. Pēdējais ir prezidenta padomdevējs psiholoģiskā kara jautājumos.

Šos aicinājumus prez. Eizenhauers minējis savās telegrammās, ko sūtījis no Ženēvas Kongresam. Vienā no tām teikts: „Cenšoties apmainīties ar apmeklētājiem un informāciju, padomju delegācija, redzams, rīkojas dabā ticībā panākt saprašanos. Protams, tas var būt arī tikai pārejošs paņēmiens, nolūkā mūs pārliecināt savā draudzībā. Taču viņi devuši zināmus pierādījumus. Mums šķiet, ka viņi atmetuši Staļina metodes un ir gatavi uz visāda veida pārmaiņām, kas uzlabotu attieksmes ar ārpasauli."

Chruščevs un Bulgāņins viesosies Anglijā

Londonā. — Iepazīstinot Anglijas Apakšnamu ar Ženēvas konferences gaitu, Anglijas ministru prezidents parlamenta pārstāvjiem paziņoja, ka nākamā gada sākumā Anglija var sagaidīt viesos Padomju Savienības ministru prezidentu maršalu Bulgāņinu un komūnistu partijas pirmo sekretāru Chruščevu. Kā pozicija, tā arī opozicija Īdena paziņojumu saņēma skaļiem aplausiem.

Palauziet savas galvas!
Jūs gaida vērtīgas balvas!
Latvija Amerikā
2. SACENSĪBAS
atrisinājumu iesūtīšanas termiņš pagarināts līdz
10. augustam

INDIJA SLĒDZ PORTUGALES SŪTNIECĪBU

Jaundelhi. Ilgās Indijas nesaskaņas ar Portugali pēdējās kolonijas dēļ Indijas rietumu piekrastē pieņēma jaunu seju, kad Indijas ministru prezidents Nēru pieprasīja Portugales valdībai divu nedēļu laikā likvidēt savu sūtniecību Jaundelhi.

Nēru paskaidroja, ka pašreizējos apstākļos viņš neredzot nekāda iemesla portugaļu sūtniecības darbībai, jo tā tagadējās nesaskaņās tāpat neko nevarot palīdzēt. Goa, nelielā portugaļu kolonija, ir kā dadzis Nēru acī jau no pirmās Indijas neatkarības dienas. Vēl līdz šim tomēr nav izdevies piespiest Portugali atteikties no savām pārvaldes tiesībām. Portugale Goa pārvalda jau 400 gadus.

Paziņodams savu lēmumu Portugales sūtniecībai, Indijas ministru prezidents uzsvēra, ka tomēr viņš vēl joprojām cerot Goas jautājuma atrisināšanu panākt miermīlīgu sarunu ceļā. Sūtniecības slēgšana Jaundelhi nenozīmē pilnīgu diplomātisko attiecksmju pārtraukšanu Indijas un Portugales starpā. Portugales konsulāts Bombejā turpinās darbotiės arī nākotnē, tāpat kā Indijas konsulāts Goā. Indijas sūtniecība Lisabonā savu darbību izbeidza jau 1953. gada jūlijā, kamēr abu valstu ģenerālkonsuli tika atsaukti tikai pagājušā gadā. Stāvokļa tālākai saspīlēšanai dzelzceļa satiksme starp Indiju un Goa koloniju pašreiz pārtraukta. Šai sakarā Indijas valdība paskaidro, ka tas notiekot mīnu dēļ, ko portugaļi savā robežu pusē parakuši zem sliedēm, „domājams, ka saziņā ar Portugales valdību."

Ādenauers brauks uz Maskavu

Kanclers apmierināts ar panākumiem Ženēvā

Šveicē, kur Rietumvācijas kanclers Dr. K. Adenauers pavada atvaļinājumu, 25. jūlijā preses konferencē viņš izteicies, ka oktobrī, pirms četru ārlietu ministru konference, brauks uz Maskavu.

Pirms tam Parīzē būs Padomju Savienības un Rietumvācijas sūtņu apspriede, kurā runās par vācu kara gūstekņiem, kas vēl atrodas krievu gūstā. Bez tam Bonna prasīs, lai Maskava atteicas no prasības par Rietumvācijas izstāšanos no Ziemeļatlantijas organizācijas, kā arī, lai sarunās Maskavā no darba kārtības izslēgtu jautājumu par Rietumvācijas robežām uz Neisas — Oderas līnijas.

Ādenauers izteicās, ka esot optimists par sarunām Ženēvā. Galvenie, pēc viņa domām, esot sek. panākumi:

1) Lēmums oktobrī sasaukt četru ārlietu ministru konferenci;

2) atzinums, ka Vācijas apvienošana ir Eiropas drošības svarīgākais jautājums;

3) triju Rietumu lielvalstu vienprātība;

4) Rietumu lielvalstu apņemšanās pildīt Parīzes līgumus.

„Esmu pārliecināts," teica Ādenauers, „ka Ženēvas konference ir labs sākums citām konferencēm, kuru rezultātā panāks starptautiskā saspīlējuma mazināšanos."

Gēlens pāriet vācu dienestā

Reinhards Gēlens, vācu pretizlūkošanas lielmeistars Otrā pasaules kara laikā, kas pēdējos desmit gadus strādāja sabiedroto uzdevumā, turpmāk sava privātā spiegu tīkla ziņojumus sniegs tieši Rietumvācijas valdībai un ne vairs amerikāņiem, kā tas tika darīts līdz šim.

Otrā pasaules kara laikā ģenerālis Gēlens vadīja vācu pretizlūkošanu austrumu frontē. Pēc kara viņš ar visiem saviem darbiniekiem pārgāja sabiedroto pusē, un viņa 3000 dažādās aiz dzelzs priekškara valstīs izkaisītie spiegi nekavējoties uzsāka ziņu vākšanu par komūnistiem. Gēlena pasākumu financēja amerikāņi, maksājot vācu spiegu tīklam ap 5 milj. dolaru gadā. Ģen. Gēlens bija arī tas, kas pagājušā gadā atmaskoja Rietumvācijas pretizlūkošanas vadītāju Dr. Otto Johnu, īsi pirms pēdējā aizbēgšanas pie komūnistiem paziņodams amerikāņu militārām iestādēm, ka Johns spēlē divkosīgu lomu un īstenībā strādā komūnistu uzdevumā.

Evai piķis, Peronam zēvele

Buenosairesā. — Atzīmējot Argentīnas prezidenta Perona dzīves biedres Evas trešo nāves gada dienu, Argentīnā notika plašas demonstrācijas, kurās piedalījās gan Perona piekritēji gan ienaidnieki. Perona pretinieki vairākās peronistu partijas ēkās iesvieda degbumbas, kamēr Buenosairesas priekšpilsētās vairākas Evas Perona statujas bija noziestas ar piķi. Tai pašā laikā apmēram 30.000 prezidenta piekritēju soļoja gar ziediem klātu altāri strādnieku galvenās mītnes priekšā, suminot Peronu un mudinot viņu nepagurt pašreizējās politiskās krizes laikā.

PAPLAŠINĀS ‚KOEKSISTENCI'

GAIDĀMA SAV. VALSTU KONFERENCE AR KOMŪNISTU ĶĪNU

Vašingtona. Sav. Valstu un komūnistu Ķīnas valdības vienlaicīgi paziņoja, ka pašreiz tiekot izstrādāti plāni tiešām sarunām Sav. Valstu un komūnistu Ķīnas starpā. Sarunas paredzētas „sūtņu līmenī" dažādu problēmu pārrunāšanai, kas skar abas valstis. Ja vien sarunu plānu izstrādāšanā neradīsies nekādi šķēršļi, tad pirmā Sav. Valstu un komūnistu Ķīnas pārstāvju tikšanās sagaidāma jau nākamās nedēļas sākumā. Konferences vieta — Ženēva.

Oficiālais abu valstu paziņojums par gaidāmām sarunām liek saprast, ka pārrunās vienīgi „aizturēto civīlistu eventuālu atbrīvošanu un citus praktiskus jautājumus." Sav. Valstu valdība šai sakarā paskaidro, ka tiks pārunāts arī aizturēto lidotāju atbrīvošanas jautājums. Tā kā lidotāju atbrīvošanas panākšana oficiāli atrodas Apvienoto Nāciju rokās, tad abu valdību paziņojumā par to nekas netika minēts.

Sav. Valstu un komūnistu Ķīnas pārstāvju tikšanās izraisījās no Čuenlaja priekšlikuma Āzijas un Afrikas konferences laikā Bandungā šī gada aprīlī, kur komūnistu Ķīnas ministru prezidents aicināja amerikāņus uz tiešām sarunām. Cik zināms, tad Ženēvā abu valstu pārstāvji pārrunās vienīgi tādas problēmas, kas skar tieši Sav. Valstis un komūnistu Ķīnu. Vispārējas Tālo Austrumu problēmas šai fazē netiks pārrunātas, kā to Kongresa pārstāvjiem paskaidroja prezidents Eizenhauers. Tas nozīmē, ka komūnistu Ķīnas premjer-prezidentam vēl būs mazliet jāpacīnās ar divu vissvarīgāko jautājumu pārrunāšanu un proti, Ķīnas nacionālistu pārvaldītās Formozas salas nākotni un Komūnistu Ķīnas uzņemšanu Apvienotās Nācijās.

Žurnālistiem, sarunās ar valdības pārstāvjiem neizdevās noskaidrot, vai gaidāmās Ženēvas sarunās ar Ķīnas komūnistiem iespējama arī Formozas pamiera jautājuma pārrunāšana. Vairāki Vašingtonas politiskie lietpratēji ir pārliecībā, ka Formozas pamiera jautājums varētu tikt pārrunāts gadījumā, ja komūnisti atbrīvo Ķīnā aizturētos amerikāņu civīlistus un tādējādi rada pārliecību par gatavību sadarboties.

Labi informētu aprindu minējumi Vašingtonā liek secināt, ka, Ženēvas sarunām sekmējoties, var sagaidīt, ka no „sūtņu līmeņa" sarunas tiek ievadītas nākamā augstākā līmenī, kas nozīmētu Sav. Valstu ārlietu ministra Dallesa tiešu konferenci ar komūnistu Ķīnas ārlietu ministri Čuenlaju.

Sic transit gloria mundi!

PADOMJU GAISA SPĒKI

VAI RIETUMVALSTIS SNAUŽ?

Nesenā armijas parāde Padomju Savienībā radīja pirmo nemieru snaudošos un ērtībās iestigušajos lordos un kapitālistos. Viņu miegs kļuva nemierīgs, jo drošā pajāvība uz Rietumvalstu gaisa spēku „neapšaubāmo" pārākumu bija izgaisināta.

Kas tad tik ievērojams ir Padomju Savienības gaisa spēkos?

Pašreiz komūnistu gaisa spēku stiprumu vērtē uz 20.000 lidaparātiem, no kuriem 10.000 ir iznīcinātāji, 2-3000 izlūku, 3.000 vieglo bumbvežu, 1000 smago bumbvežu, 2.000 transporta un 1.000 speciālu lidaparātu. Bez tam Austrumeiropā vien ir ap 100 pirmšķirīgu un ap 3000 lietojamu lidlauku, kas piemēroti strūklu lidaparātiem.

Minētos skaitļos ietelp tikai modernie lidaparāti, piemēroti tagadnes kara augstajām prasībām.

Paši par sevi šie skaitļi neizsaka neko sevišķu bet aiz tiem slēpjas divi svarīgi momenti, proti — kvalitāte un seriju ražošanas iespēja.

Tagad jau labi sen Mig 15 aizstāts ar Mig 17, kuram nevar nodiegt internacionālu atzinību.

Gaisa spēku parādē parādījās arī 4-motorīgais bumbvedis „Bizonis" un 2-motorīgais „Badger." Pirmais atbilstu amerikāņu B 52, bet otrs B 47 tipam, tikai amerikāņu aparātiem ir 8 līdz 6 motori. Tas liek secināt, ka Padomju Savienības lidaparātu motoru izdedze pārspēj amerikāņu par 50%. Ievērojot, ka abi bumbvežu tipi tika demonstrēti grupu lidojumos pa 12 resp 54, jāsecina, ka šo aparātu ražošana serijās ir jau noticis fakts, un to skaita pieaugums ir tikai īsa laika jautājums.

Iznīcinātāju starpā izcēlās kāds vienmotorīgs lidaparāts, kura ātrums pārsniedz skaņas ātrumu, un kāds divmotorīgais, piemērots nakts lidojumiem. Abi tipi tika arī demonstrēti tik lielās grupās, ka nav šaubu, ka sēriju ražošana ir jau noticis fakts.

Nedrīkstam arī piemirst, ka demonstrētais turbīnu dzītais propellerlidaparāts ļoti labi izmantojams arī kā gaisa tankošanas stacija, kas dotu iespēju uzsākt starpkontinentālu uzbrukumu.

Strūklu transportlidaparātu tipi un smagie helikopteri norāda, ka arī transporta problēmas netiek piemirstas.

Tā kā nākotnes karš un uzvara, neapšaubāmi, tiks izcīnīti galvenokārt gaisā, tad nav šaubu, ka Padomju Savienība sen vairs nav atpalicis, bet gan tālredzīgs un nopietni ņemams pretinieks.

Ūdenī nolaista otra atomzemūdene

Savienoto Valstu flote, lai arī turpmāk paliktu pirmajā vietā pasaulē, šajās dienās nolaidusi ūdenī savu otro atomzemūdeni, kas stipri atšķiras no pirmās „Nautilus". Otro atomzemūdeni amerikāņi nosaukuši par „Seawolf". Pašlaik tiek veikti priekšdarbi trešās zemūdenes nolaišanai.

„Seawolf" amerikāņiem izmaksājusi 32.700.000 dolaru. Tās garums ir 330 un platums 27 pēdu, ar 3000 tonnu tilpumu. Ieskaitot virsniekus, apkalpē ir 100 vīru. Tās ātrums zem ūdens pārsniedz 20 mezglu stundā. Amerikāņu valdība saņēmusi no Kongresa atļauju būvēt astoņas šādas atomzemūdenes. Interesanti atzīmēt, ka pirmā amerikāņu zemūdene izmaksājusi, ieskaitot atommotoru, 57 miljoni dolaru.

Song of the Volga Boatmen

Lai apstulbinātu pasauli, mūsdienu Volgas strūdzinieki: Molotovs, Chruščevs un Bulgāņins saldās balsīs nepārtraukti skandina savu miera dziesmu. To klausās ne tikai Rietumu lielie, bet arī daži mazāki gariņi, kā tas redzams karikatūrista zīmējumā.

PASAULES POLITISKO CĪŅU LAUKOS

Krievu „nē" vietā tagad stājies „varbūt"

ŽENĒVA

Cik viegli gan ir cilvēku pārliecināt! Vienas nedēļas laikā, vienas Ženēvas konferences laikā ir maiņījušies eiropiešu uzskati par Padomju Savienību, no kuras gadiem ilgi baidījās par tās nolūkiem un paņēmieniem. — Tagad, saka Eiropa, — aust jauna diena ar jaunām cerībām nākotnē. — Sav. Valstu un Padomju Savienības sarunas eiropiešu ausīm izklausījās tik pārliecinošas, tik godīgas un labas apņemšanās pilnas, ka tagad par Pad. Savienības agresijas iespēju neviens vairs nerunā. Jauna pasaules kara izcelšanās tagad liekas kā pilnīga neiespējamība. Cik maza miega zāļu porcija komūnistiem bija vajadzīga, lai Eiropa jau taisītos atjozt savu zobenu un sāktu gatavoties dusai!

Ar gandarījumu tomēr jāsaka, ka to eiropiešu domas, kas savus spriedumus balsta uz radiofonā dzirdēto un presē lasīto, atšķiras no piedzīvojušu politiķu spriedumiem. Pēdējie vēl joprojām nespēj saredzēt Padomju Savienības nostājā visas tās lielskās pārmaiņas, par kurām tagad tā priecājas visa pasaule. Prieki vēl ir pāragri. Daudz šķēršļu vēl ir palikuši nepārkāpti, daudz šķēršļu vēl nemaz nav mēģināti pārkāpt. Vadoties ar Ženēvas sarunu rezultātiem, būtu pašnāvība sākt domāt, ka būtu mainījusies komūnisma mācības mērķi — tikai ņemieni šo mērķu sasniegšanai. Līdz šim krieviem tik tipiskā „nē" vietā tagad tiek lietots Rietumu ausij patīkamākais „varbūt." Bet nozīme ir viena un tā pati. Ženēvas sarunu laikā neviens Rietumus nesauca par kara kūdītājiem, kapitālistiem, imperiālistiem; lamāšanās un apvainojumu iztrūka, un ar to vien jau pietika, lai Rietumi sāktu runāt par pārmaiņām komūnismā.

Bet šādu pārmaiņu nav. Vācijas jautājumā Rietumi atrodas no Austrumiem tikpat tālu kā līdz šim. Tāpat ne par soli tuvāk atrisinājumam četri lielie nav pievirzījušies arī Eiropas drošības un vispārējās atbruņošanās jautājumam. Tālie Austrumi vispār netika pieminēti. Arī Padomju Savienības satelītu vārdā Eizenhauers aizmirsa cīnīties. Tuvāk ieskatoties, varētu pat domāt, ka četri lielie apmainījās saviem aspirātājiem priekšlikumiem tikai tādēļ, lai paglābtu konferenci no izjukšanas un līdz ar to apmierinātu savus mājās pēc mūžīga miera brēcošos vēlētājus. Padomju Savienībai, protams, ar to nav jārēķinās, bet Eizenhaueram un Foram vēlēšanas sagaidāmas jau nākamā gadā. Nelabvēlīga komūnistu propaganda šo vēlēšanu iznākumu varētu abiem minētiem kandidātiem nepatīkami ietekmēt.

BONNA

Vācijas apvienošanas jautājumā Padomju Savienība vēl savas kārtis nav atklājusi — tā vismaz domā Rietumu sabiedrotie. Tas, ka Pad. Savienība pēdējos desmit gadus savus nodomus Vācijā ir turējusi pilnīgi atklātus, tagad nevienam nenāk prātā. Visi tikai runā par Padomju Savienības nostājas maiņu — kuŗai, protams, katrā ziņā jāsaskan ar Rietumiem.

Domā, ka Vācijas nākotne noskaidrosies, Ādenaueram apmeklējot Maskavu. Rietumvācijas politiķi parego, ka Ādenauers var reķināties ar vilinošu Kremļa piedāvājumu, kas, vārdos ietērpts, varētu izskatīties apmēram šā: Padomju Savienība varētu piedāvāt Ādenaueram Vācijas apvienošanu: brīvas vēlēšanas, protams, ka tikai tad, ja Vācija apsolās palikt nebruņojusies, neitrāla, bez saitēm ar Rietumiem. Tai pašā laikā, protams, nāktu Padomju Savienības priekšlikums par visu svešo valstu karaspēku vienību izvākšanu no Vācijas territorijas. Lielākais jokš šeit ir tas, ka miljoni vāciešu to ieskatītu par lielisku iespēju apvienoties un miermīlīgas dzīves uzsākšanu bez bažām par jauniem kara draudiem, bez bažām par iespēju tikt iesauktam armijā.

Rietumvācijas kancl. Ādenauers šādiem Padomju Savienības plāniem noteikti pretosies. Viņš pieprasa vienotu Vāciju, cieši saistītu ar Rietumiem. Sabiedroto karaspēkam Vācijā jāpaliek uz nenoteiktu laiku. Neļaime ir tikai tā, ka demokratiskā iekārtā, balsu vairākums un nevis cilvēka skaidrais prāts ir noteicējs faktors. Bez tam Ādenauers tagad jau ir 80 gadu vecs. Cik tad nu vairs ilgi... Maskava nedomā, ka Rietumvācijai pašreiz būtu vēl kāds cits Ādenauera kalibra vīrs. Ar katru vieglāku svaru krievi cer tikt galā bez liekām grūtībām.

SAIGONA

Nemieri Saigonā un Kasablankā skar ne tikai Franciju, bet arī Sav. Valstis. Mērījot Ziemeļafrikas politisko temperatūru, politiskiem lietpratējiem nākas konstatēt, ka tā pamazām tuvojas vārīšanās punktam. Francijai Ziemeļafrikas zaudēšana būtu morāls un saimnieciska trieciens. Sav. Valstīm tas vispirms būtu stratēģisks trieciens, un tai pašā laikā tas nozīmētu lidlaukos ieguldītā pusmiljarda dolaru zaudēšanu.

Nemieri Saigonā apdraud amerikāņu dalības amerikāņu ieguldījumus, pacelot nepatīkamo jautājumu: kas īsti ir atbildīgs par kārtību Dienvidvietnamas galvaspilsētā: Sav. Valstis, Francija vai Dienvidvietnama? Neviens nebūtu sevišķi pārsteigts, ja Dienvidvietnama izvērstos jaunā Sav. Valstu audzubērnā. Pirms viena gada Ženēvā franči un komūnisti parakstīja Indoķīnas pamiera līgumu. Sav. Valstis līguma parakstīšanā nepiedalījās, vienīgi noskatījās, kā tas tiek darīts. Pamiera līguma parakstīšanā nepiedalījās arī Dienvidvietnama, gluži vienkārši tādēļ, ka Dienvidvietnamai tai laikā vēl nebija izveidota sava valdība. Gada laikā, kas pagājis kopš pamiera parakstīšanas brīža, Sav. Valstis ir palīdzējušas Dienvidvietnamai ar ieročiem, kara materiāliem un sniegušas ievērojamu saimniecisku palīdzību. Franči no savas puses Dienvidvietnamā ir atstājuši daļu savas armijas, kuŗas pienākams būtu atbalstīt ministru prezidentu Diemu. Bet, ka jau minēts, pašreiz politiskais stāvoklis Ziemeļafrikā tuvojas vārīšanās punktam un franču katrs karavīrs ir nepieciešams Ziemeļafrikas noturēšanai. Jau tuvākā nākotnē var pienākt diena, kad Francija atstāj Sav. Valstis savā vietā Dienvidvietnamā. Demonstrācijas Saigonā norāda, ka ministru prezidents Ngo Dinh Diems vēl nebūt nav ieguvis absolūtu virsroku Dienvidvietnamā. Diema armija bez Francijas palīdzības ir stipri mazāka par komūnistu armiju Ziemeļvietnamā, kas savukārt nozīmē, ka bez Francijas palīdzības Diems nevar cerēt pastāvēt. Tagad atliek tikai vaicāt: vai tad, kad franču karaspēks atstās Dienvidvietnamu, komūnisti uzsāks savu ekspansiju dienvidu virzienā? Nākamais jautājums: Ja komūnisti to dara, ko darīs Sav. Valstis? Amerikāņi paši vēl nav izšķīrušies. Kā parasts, amerikāņi cer. Šoreiz viņi cer, ka četru lielo konferencē uzlabotās attieksmes un mazinātais saspīlējums atturēs komūnistus no iebrukuma Dienvidvietnamā.

Nelaime nenāk brēkdama — skan sena latviešu paruna

Tādēļ visi DV Toronto nod. biedri laipni lūgti kārtot savas biedru maksas un sakarā ar pirmo izmaksu no Bēru fonda, arī iemaksas šai fondā — 50 centus.

LATVIJA

Draugi grib mūs asimilēt,
Ienaidnieki grib mūs iznīcināt,
Bet mēs gribam palikt latvieši.
Archibīskaps T. GRĪNBERGS

JAUNATNES SAVĀS ORGANIZĀCIJĀS

P. DREIMANIS

Aktīvākie jaunieši piedalās savās organizārijās un veic svētīgu darbu. Viņu vidū ir tādi, kas dzimuši, auguši un izglītojušies dzimtenē, ne tikai tautskolā, bet arī vidusskolā, daži no viņiem pat sākuši Latvijā studēt. Šie jaunieši prot latviešu valodu un ir spējīgi to saglabāt. Bet jaunatnes organizācijās ir arī tādi locekļi, kas auguši un attīstījušies galvenokārt ārpus dzimtenes — Vācijā, Amerikas valstīs un citur. Viņiem nav skaidrības valodas zinā, jo agrās bērnības valoda jaucas ar svešām valodām un reizēm tās sāk pārspēt mātes valodu. Jaunatnes organizācijās jaunākie biedri seko vecāko parangam — runā mātes valodā, pierod to cienīt un lietot arī citur savstarpējās attieksmēs. Līdz ar to viņos attīstās tas, ko parasti sauc par tautas garu. Tātad jaunatnes organizācijas sekmē savu biedru attīstību latviskā garā un, protams, arī tā izpauduma raksturīgākajos veidos. Minēsim dažus no tiem.

Latviešiem ir iedzimta tieksme pēc izglītības, ko loti zīmīgi savos darbos attēlojuši daži mūsu rakstnieki. Trimdā bērni, īpaši jaunieši, seviški izceļ šo latviešu īpašību. Viņi gandrīz visi skolās labi mācās un ir ierindojušies labāko audzēkņu vidū. Gados vecākie jaunieši lielā skaitā studē ar loti labām sekmēm un parasti beidz augstskolu ar uzslavu un zelta medaļām. Tas viņiem nedodas viegli, jo trūkst līdzekļu. Bet daudzi no viņiem vasaras brīvlaikā un pat naktīs strādā, nopelna līdzekļus un studē. Kamēr iespēja ņemta, tie apmeklē dažādus kursus, mācās korespondences ceļā un iegūst tiesības strādāt augstskolu beigušiem līdzīgu darbu. Minētie censoņi jaunatnes organizācijās satiekas ar jaunākiem tautiešiem, informē tos un ar savu piemēru aizrauj viņus pašizglītoties, mācīties, lai nostabilizētu savu stāvokli. Bez tam jaunatnes organizācijas veicina jauniešu atbalstīšanu viņu izglītības gaitās. Tātad jaunatnes organizāciju ietekmē latviskā tieksme pēc izglītības svešumā nemazinās, bet gan drīzāk pastiprinās.

Latvietis pēc dabas ir individuālists. Tam bijusi un arī tagad ir nozīme darbā un dzīvē — viņš pamācās laujas uz saviem spēkiem un drošu solo uz priekšu dažādās kultūras nozarēs. Bet individuālisms kavē sabiedriskās dzīves attīstību. Jaunatnes organizācijas, pulcinādamas jauniešus, veicina sabiedrisko interešu attīstību, pieradina nedomāt tikai par sevi, bet arī par sev līdzīgiem, kas attīstījušies vienādās kultūras ietekmē. Tātad jaunatnes organizācijas ne tikai atcina un vingrina jauniešus sabiedriskā kopdarbībā, bet arī sekmē viņu kultūrālo attīstību. Reizē ar to viņi savstarpēji labāk iepazīstas, atrod sev draugus, ar kuriem privāti satiekas. Tad viņiem nav jāmeklē draugi un draudzenes svešajā sabiedrībā, kas var sekmēt jaukto laulību skaitu pavairošanos. Vispār jaunatnes organizācijas var atturēt jauniešus arī no citiem aizraušanās veidiem, piem., no tādu sanāksmju apmeklēšanas, kur lieto alkoholiskus dzērienus, pavada negulētas naktis un noklūst uz dažāiem neceļiem. Cīnai ar šīm nebūšanām ir jauniešu dejas vakari un citas jautrākas dabas sanāksmes. Jauniešiem viss tas ir vajadzīgs. Pašu organizācijas vadītas, tās apmierina jauniešu tieksmes un izsargā viņus no nevēlamas aizraušanās.

Gados vecāki jaunieši, kas tuvojas 30 gadiem, ar vienu kāju ir jau iekāpuši nākošajā, vecākajā paaudzē. Tāpēc viņiem šīs paaudzes uzskati un centieni ir saprotamāki nekā organizācijas jaunākajiem biedriem. Minētās paaudzes nekad nav pilnīgi sapratušās un nesapratīsies, bet tām jāsadarbojas, jo kultūras attīstība ir nepārtraukta — jaunākie ierosinājumi un sasniegumi balstās un izveidojas no iepriekšējiem. Dažas tagadējās jaunatnes organizācijas šo patiesību atzīst un pat cenšas noorganizēt vecākās paaudzes pārstāvju padomdevēju jeb pieciešamo saprašanos un sadarbību.

Minētos tematus varētu vēl papildināt ar citiem, kuŗu starpā iespējams atrast arī negatīvu rīcību. Bet tie ir izņēmumi, kas nerakstu-ro jaunatnes organizāciju darbību. Ar minētiem tematiem pietiek, lai konstatētu, ka šīm organizācijām ir pozitīva nozīme, īpaši jaunatnes attīstībai un izsargāšanā no asimilēšanās.

Ausmu Vārpu un Uldi Valteri Montreālas sv. Pāvila ev.-lut. latviešu draudzē salaulāja māc. H. Kušiļs
Foto R. Šimanis

AIZRĀDĪJUMS

Dainas koris pārtrauc mēģinājumus līdz 1. septembrim, jo šovasar strādāts ilgāk kā parasts sakarā ar grūto programmu nākošajam gadskārtējam koncertam. Paredzētie pirmatskaņojumi: Jāņa Mediņa Trimdinieku lūgšana, Vald. Ozoliņa kantāte Svētā naktī. Tā kā koncerta atkārtojums notiks vairākās anglu baznīcās, iesāktā iestudēt arī liela apmēra darbs R. Vaughan Williams Jūras simfonijas pēdējā daļa.

SMAGI CIETIS AUTO KATASTROFĀ

18. jūlija rītā daudzus Vinipegas latviešus satrauca ziņa radiofonos, ka iepriekšējā vakarā auto katastrofā smagi cietis latvietis Jānis Jugbārdis. Atgriežoties svētdienas vakarā no Vinipegas uz savu dzīves vietu Lac du Bonnet, viņa auto, nezināmu iemeslu dēļ uzdrāzies tramvaja pieturas aizsargstabiņiem un viņš bezsamaņā ar dragātu galvu ievietots slimnīcā, kur otrdienas rītā, neatgūstot samaņu, nomira.

Jānis Jugbārdis dzimis 1923. g. 9. martā Jēkabpils apr. Biržu pag Lāčos kā lauksaimnieka dēls. Viņa izglītību Biržu lauksaimniecības skolā pārtrauca karš, un drīzi viņš nonāca 19. divīzijas Kripēna pulkā, bet vēlāk kopā ar 15 diviziju neskarts izbrida Austrumprūsijas kauju laukus un Cedelghēmas gūstekņu nometni. Rodoties iespējai, izceļoja uz Angliju, no kurienes

Vinipegas latviešu saimē Jugbārdis bija pazīstams kā krietns latvietis ar atsaucīgu sirdi un devīgu roku, jo nav gandrīz neviena ziedojumu saraksta, kuŗā nebūtu arī viņa vārds. Viņš bija DV Manitobas nodaļas, Vinipegas latviešu biedrības biedrs un Vinipegas ev.-lut. draudzes loceklis.

Jugbārža vecāki un divi brāļi palika dzimtenē, bet ja kaut kur pasaulē ir kāds, ko sasniedz šī ziņa par viņa nāvi un kas vēlētos ko zināt par viņa dzīvi Kanadā, var rakstīt T. Minkēvicam, 137 River Ave., Winnipeg, Man. Canada.

Jugbārdi apglabāja piektdien, 22. jūlijā, Vinipegas vācu Sv. Pētera draudzes mācītājs Lencs. No aizgājēja pie kapa atvadījās DV Manitobas nodaļa, ev.-lut. draudze un daudzi draugi, noliekot krāšņus vainagus un ziedus. Šajā kapsētā nu jau atdusas pieci Vinipegas latvieši, no kuriem četri ir miruši tragiskā nāvē. — Vieglas smiltis Tev, draugs, svešajā zemē. —

V. B.

PATĒRĒTĀJU PARĀDI

Caurmērā ikvienai ģimenei Kanadā esot 500 dolaru parādu

Kanadas presē Ch. Woodsworth gaŗākā rakstā pakavējās pie kanadieša ģimenes budžeta un konstatē, ka caurmērā ikvienai ģimenei parādi sasniedz ap 500 dolaru. Patērētāju krediti pieaugot, kamēr preču cenas paliekot visumā nemainīgas.

No tā var rasties iespaids, ka kanadietis arvien dziļāk slīgst parādos, pērkot namus, TV uztvērējus, automobilus, mazgājamās mašīnas, utt., aizņemoties naudu no bankām un aizdevumu sabiedrībām.

Kopējais patērētāju parāds 1945. gadā bijis 300 miljonu dolaru, bet 1954. gadā beigās sasniedzis 1 miljardu un 974 miljonus dolaru. Tātad parādi pieauguši vairāk nekā 6 reizes, bet iedzīvotāju skaits, protams, nav tādā apmērā pieaudzis.

Valdība un financisti šai parādībai seko loti nopietni, taču pagaidām šinī apstāklī nekā draudoša nesaskata.

Šāda parādība vērojama arī ASV, kur kopš kaŗa beigām parādi pieauguši līdzīgā apmērā, katrai mājsaimniecībai ir ap 700 dolaru parādu. ASV optimisti domā, ka šāds kredits ir veselīgs.

Kanadas tautsaimnieki konstatē, ka kaŗa gados nemitīgi pieauguši strādājošo ienākumi un diluši parādi, jo daudz un dažādas lietas nebija iespējams iegādāties, kā auto un

tt. Tāpēc dabiskāka ir parādība, ka pēc nenormālā stāvokļa iedzīvotāji sāk atkal pirkt, kam seko parādu palielināšanās. 1938. gadā patērētāju parādi attiecībā pret totālo ienākumu bija 9%, kamēr 1954. gadā 12%. Šis 3% kredita pieaugums ir pārāk niecīgs, lai būtu pamats uztraukumam. Vislielākās kredita operācijas vērojamas auto tirdzniecībā. 1954. gadā no kopējās parādu summas 483 milj. dolaru — auto tirdzniecībā, parāds bija 388 milj., kam vēl jāpieskaita 110 milj. pircēju parādi auto tirdzniecības uzņēmumiem tieši.

Raksta autors atzīmē, ka pastāv grūtības izdarīt precīzus salīdzinājumus ar ASV, jo tur ir daudz īpatnību un trūkst precīzu datu salīdzināšanai. Būvniecības hipotēkāro parādu procents abās valstīs esot apmēram vienāds, bet liela atšķirība noteikumos par iemaksu, kas ASV esot zemāka. Ja Kanadā uz pirmiem 8.000 dolariem jāiemaksā 10%, tad ASV uz pirmiem 9000 dolariem iemaksa ir tikai 5%. Tāpēc Savienotajās Valstīs hipotēkāro parādu summas esot lielākas nekā Kanadā.

Abās valstīs pēckaŗa gados uzņēmumi, kas izsniedz kreditu, ir labi organizēti un informēti par vispārējo un pircēju saimniecisko stāvokli. Tādējādi aizdevumus saņem tie, kas tos var atmaksāt, un tāpēc patērētāju parādu pieaugums uzņēmumu neuztrauc, jo viņu rīcībā ir dati, kas sniedz precīzu stāvokļa ainu.

ASV saslimuši 209 potēti bērni

Savienoto Valstu Veselības iestādes ziņo, ka reģistrēti 209 bērni, kuŗi pēc potēšanas saslimuši ar bērnu trieku, pie kam 126 gadījumos bijusi paralize. Kā zināms, Salka poti sāka lietot š. g. aprīlī. Vairāk kā 6.5 milj. bērnu saņēma pirmo poti, bet otro 2.5 miljoni. Neesot nekādu pierādījumu, ka saslimšanu izraisījuši Salka pote. Laikā no 1. aprīļa līdz 9. jūlijam Savienotajās Valstīs reģistrēti 3054 polio saslimšanas gadījumi. Turpretim Kanadā potēto bērnu starpā reģistrēts tikai viens saslimšanas gadījums. — Kanadas veselības iestādes Otavā paskaidro, ka polio pretpoti šeit saņēmuši vairāk kā 900.000 bērnu.

MUMS ZUDUŠIE

Miris inženieris Otto Ģērmanis

Bostonā, 10. jūlijā, 60 gadu vecumā miris būvinženieris Otto Ģērmanis. Pag. gada rudenī O. Ģērmanim pēkšņi saslima, un viņam galvā izdarīja smagu operāciju. Ārsti atrada, ka Ģērmanis slimo ar ļaundabīgu audzēju galvā. Operācija izdevās labi, slimais atlaba, bet tad jūnijā Ģērmaņa veselības stāvoklis strauji pasliktinājās, izdarīja otrreizēju operāciju, bet Ģērmaņa dzīvība vairs nebija glābjama.

Otto Ģērmanis dzimis 1894. g. 29. augustā Kacēnu pagastā. 1914. g. beidzis Pleskavas skolotāju semināru. No 1919. g. strādājis Dzelzceļu virsvaldē Latvijā kā sekretārs bet, nobeidzot studijas Latvijas Universitātes inženierzinātņu fakultātē, 1934. g. O. Ģērmani iecel par dzelzceļu iecirkņa priekšnieka palīgu Torņkalnā. Vēlāk Ģērmani iecel par dzelzceļu iecirkņa priekšnieku Daugavpilī. 1944. g. rudenī dodas bēgļu gaitās uz Vāciju. No 1945., līdz izceļošanai uz ASV 1950. g.

Nelaikļa Otto Ģērmanis

Ģērmanis dzīvoja Vircburgas DP nometnē, kur veica dažādus amatus.

Ieceļojis ASV, Ģērmanis apmetās Bostonā, kur visus 5 gadus strādājis kādā būvbirojā par vecāko zīmētāju.

Otto Ģērmanis bija studentu korporācijas Vendia filistrs - dibinātājs.

Mirušo latviešu kluso patriotu guldīja zemes klēpī Ģetzedemas kapsētā 14. jūlijā, latviešu nodaļījumā. Izvadīja mācītājs K. Zelmers. No nelaika atvadījās Korporāciju kopas Bostonā seniors doc. E. Jakobsons, pulkv. A. Galindoms, Vendias filistri, draudzes pārstāvji un citi, nolikot daudz vainagu un ziedu. Vīeglu dusu svešatnes smiltājā.

V. L.

Aizsaulē aizgājuši divi korp. Livonica filistri

Š. g. jūlijā Nujorkā miris agronoms Pēteris A. Kalniņš. Nelaikļa dzimis 1912. g. 14 augustā Vidzemē, Pāles pagastā. Pēc vidusskolas beigšanas uzsāk lauksaimniecības studijas Latvijas universitātē, ko beidz ar loti labām sekmēm, iegūstot agronoma gradu. Studiju laikā strādā Latvijas lauksaimniecības kamerā, vēlāk par Salacas rajona agronomu, būdams arī loti aktīvs sabiedriskajā darbā. 1944. g. dodas trimdā un Sav. Valstīs strādā kādā noliktavā. Iedragātā veselība noveda nelaikļa kapā pašos spēka gados.

No dzimtenes nāk vēsts, ka miris māc. Mārtiņš Eiche. Viņš dzimis 1880. gada 27. janvārī. Pēc vidusskolas beigšanas un attiecīga pārbaudījuma izturēšanas pievēršas audzinātāja darbam un vairākus gaduss strādā par skolotāju 16. pamatskolā Āgenskalnā, Rīgā. Šai laikā kopā ar kollēgām Ieviņu un Sūngaili saraksta mācības grāmatu aritmetikā pamatskolām. Līdztekus skolotāja darbam uzsāk teoloģijas studijas Latvijas universitātē un tās nobeidz ar teoloģijas kandidāta gradu. Ilgus gadus kalpoja Rīgas jūrmalas ļaudīm, būdams par Dubultu draudzes mācītāju. Māc. Eiche bija loti iecienīts, kā dziļi aizrautīgs predikants un cilvēks ar mīļu un atsaucīgu sirdi. 1940. — 41. gadā E. piedzīvo smagu triecienu — komūnistu vara izposta viņa ģimeni, apcietinot un deportējot viņa divi dēlus — studentus. Šo smagumu viņš vīrišķīgi izcieta līdz savai aiziešanai, piepulcējoties to skaitam, kas, neredzot dzimtenes atbrīvošanu un savu piederīgo atgriešanos, aizsaukti mūžības priekšā.

Agronoms Kalniņš un māc. Eiche bija korporācijas Fraternitas Livonica filistri.

As

KANADĀ

TORONTO

Tiem, kas sv. Jāņa draudzes laiku īpašumā Saulainē nav bijuši ilgāku laiku, tagad, tuvāki, jākonstatē, ka 4 gados Saulainē pārvērtusies līdz nepazīšanai. Gar Notavasagas upes krastmalu, tā sauktajā Upes ielā, paceļas vesela vasarnieku telšu pilsēta. Daudzi telšu apdzīvotāji jauki uzposuši arī savu apkārtni. Upes vidū straumes dzīts griežas liels rats, speciālisti gudro, ka ar tā palīdzību varētu darbināt dinamo un „telšu pilsētai" sagādāt savu apgaismošanu.

Saulaine kļuvusi pazīstama visā Amerikās kontinentā: tās pagalmā ik dienas redzamas auto mašīnas no visdažādākām vietām. Tālākie viesi šogad bijuši no Kalifornijas.

Saulaines izbūve prasījusi un vēl joprojām prasa daudz līdzekļu. Pagājušā gadā pārvalde īpašuma vajadzībām ap 3000 dolaru; arī šogad izdevumi nebūs mazāki. Ar talcinieku palīdzību uzcelta jauna 6 istabu ēka, nopirkts lietots traktors un iegādāta jauna produktu saldēšanas iekārta 700 dol. vērtībā. Labi iekārtota virtuve un loti labs ir uzturs. Darbdienās virtuve izsniedz no 100 līdz 130, bet svētdienās 3 reiz vairāk ēdienu devu. Četras ēdienu reizes dienā maksā $1.60.

Lieliski darbojas bērnu vasaras nometne iecienītā komandanta Arņa Freiberga vadībā. Saulaines bērnu lielākā daļa valkā vienādus sporta krekliņus ar saules zīmi uz krūtīm. Bērnu skaits nometnē ir prāvs; paredz, ka jūlija beigās būs pāri par 80 bērnu. Nometnē piešķirta liela vērība nodarbībām un arī atpūtai. Lielu interesi bērnos rada mācītāja A. Lūša bībeles un Latvijas vēstures stundas. Nometnē jau bijusi sava masku balle. Katru nedēļu notiek kultūrfilmu izrādes. Ļoti interesantas bija bērnu nometnes pašpārvaldes vēlēšanas, īsti demokratiskā garā. Pat nometnes draugs Reksis staigāja ar plakātu kaklā.

Bērnu svētki Saulainē notiks 14. augustā, bet sezonas noslēgumā, 1. septembrī, paredzama brīvdabas izrāde.

Saulaines iemītnieki dabūja piedalīties meža ugunsgrēka dzēšanā otrpus upes. Saulaines pārvalde tagad ievedusi stingrus ugunsdrošības noteikumus.

Saulainē vienā sestdienā un svētdienā iebrauc vairāk mašīnu, nekā agrāk 3 mēnešos. Ceļu pārvalde domā, ka tuvāko gadu laikā varēs izbūvēt šoseju. Vietējie lauksaimnieki saka, ka viņu zemes gabalu vērtība Saulaines rosības ietekmē cēlusies vismaz par vienu trešdaļu.

Piektdien, 25. jūlija vakarā Sidrabenē ieradās Kanadas latviešu gaidu un skautu jendu vadītāji, lai piedalītos savā gadskārtējā nometnē un apspriestu iekšējās dzīves un jaunatnes audzināšanas jautājumus. Bija Hamiltonas, St. Katarīnas un Toronto vadītāji, kopā ap 20 personu. Notika atsevišķas jenda un kopīgas apspriedes, kā arī vadītāju ugunskuri.

Vadītāji nolēma rīkot kopnieku un kopnieču kursus. Augustā gaidas piedalīsies Kanadas gaidu nometnē un, iespējams, ka Skautu visu pasaules džamborejā ieradīsies latviešu gaidu ekskursija. Nometnē bija naktī trauksme un rotaļas. Darbs risinājās loti sekmīgi un rādīja, ka šādu nometņu rīkošana ir nepieciešama. Tika apskatīta arī bērnu vasaras nometne.

Mācītājs A. Briedis sestdien, 16. jūlijā sv. Trīsvienības baznīcā kristīja Hariju Dāvidu Rūdolfu, Arnolda un Hermīnes dēliņu, bet 17. jūlijā Egilu Andri Kļaviņu, Voldemāra un Ārijas dēliņu, un sestdien, 23. jūlijā sv. Jāņa baznīcā kristīja Olafu Bruno Raiskumu, Bruno un Annemarijas dēliņu.

Sestdien, 23. jūlijā sv. Jāņa baznīcā mācītājs A. Briedis salaulāja Zigurdu Kalniņu ar Lidiju Tīsiņu.

Sestdien, 23. jūlijā York kapsētas latviešu nodaļījumā mācītājs A. Briedis izvadīja Mariju Birģeli. Nelaikļe bija 82 gadi veca, atstāj māsas un brāļa dēlus Toronto.

LONDONĀ

Māc. V. Šēfers iesvētījis Anitu Ataru, Ingridu Miķelsoni, Gunaru Liepiņu, Jāni Gravu un Viesturu Šēferu.

Salaulājis 23. jūlijā Ādolfu Šilinski ar Kathleen Marie Buckland.

NIAGARĀ

Māc. V. Šēfers kristījis Anitu Liliju Jēkabsoni, Egona un Elzas, dzim. Dandāns, meitu.

VELLANDĀ

17. jūlijā nokristīja Miķeli Alģi Šaučiumas, Mikas un Helgas, dzim. Steigers, dēlu.

KALGARIJĀ

Kristīti: Naglis Renāte Anne, Irmgardes un Henrija meita; Tarksis Juris Harijs, Birutas un Harija dēls (no Edmontonas); Krause Ivars Andris Vilnis, Skaidrītes un Alberta dēls; Kļaviņš Oskars Jānis, Betijas un Jāņa dēls.

Laulāti Edmontonā: Frank John Creran ar zobārsti Klaudiju Elfrīdu Štegmani, dzim. Zaķis.

GENERĀLKONSULS
Mr. R. N. BRYSON
Toronto, tel. GE 2707
114 DANFORTH AVE

KONSULS
VILIS TOMSONS
Tel. RE 8-7798, MONTREAL, P.Q.
5210 VICTORIA AVE, APT. 16

Apdrošināšana
14 labākajās sabiedrībās
VALD. BEBRIS
Tel. WA 2-5913,
48 Rathnally Ave, Toronto

AGLONAS SVĒTKI LONDONĀ, ONT.

Londonas latviešu katoļu draudze arī šogad atzīmēs Dievmātes debesīs uzņemšanas svētkus Aglonas brīnumdarītājas Dievmātes godam. Šie tradicionālie svētki Londonā, Ont. sāksies jau sestdien, 13. augusta vakarā ar dievkalpojumu pl. 6.30 Sv. Pētera katedrālē, kas atrodas Richmond un Dufferin ielu krustojumā. Pēc dievkalpojuma kopējas vakariņas ar saviesīgu dzīvi Katoļu immigrācijas centra zālē, 150 Kent St. Spēlēs holandiešu orķestris.

Svētdien, 14. aug. plkst. 9.00 rītā svinīgs dievkalpojums Sacred Heart konventa baznīcā Queen's un Colborne ielu krustojumā (turpat, kur pagājušā gadā).

Tautieši tiek lūgti iepriekš pieteikties pie S. Lāča, 147 Waterloo St. London, Ont. līdz 10. augustam Par naktsmājām tautieši tiek lūgti rūpēties paši.

Visi latvieši katoļi laipni ielūgti.

Prāv. St. Mozga.

LASĪTĀJU VĒSTULES

LIELĀKAIS SKANDĀLS TRIMDĀ

Lielākais skandāls trimdā ir — Latvijas valsts himnas nedziedāšana. Tas skan pilnīgi neticāmi, ka dziedātāju tauta svinīgos brīžos un pat savos dziesmu svētkos vairs nedzied spontāni un no sirds savas valsts himnu, kas reizē ir arī savas tautas lūgšana! Vai varam atcerēties, ka Latvijā kādreiz Latvijas himnu būtu dziedājuši tikai koristi vai nospēlējuši tikai mūziķi, bet pati tauta klusētu? Tie tad nebūtu latvieši un tā tad nebūtu Latvija. Bet tie ir latviešu trimdinieki, un tie ir latviešu svētki, vai atceres dienas, kur jau vairākos gadījumos Latvijas himna atskan kā koncerta gabals, ko tauta tikai noklausās.

Un nu trimdas presē sāk dot padomus, kā pamudināt dziedāt himnu! Cits domā, ka dirigentam jādod mājiens vai pat jādirigē publika, cits leteic citus pielabināšanās paņēmienus.

Man arī ir padoms: himnas nedziedātājiem aiz kauna vajag zemē ielīst! Un neko vairāk negudrot, lai neapkaunotu Latviju un dziedātāju latviešu tautu.

Parasti mīļāks un dārgāks ir tas, kas zaudēts. Trimdinieki pazaudējuši Latviju, tās zemi un tautu. Vai tādēļ nebūtu vietā dziedāt Latvijas himnu katrā gadījumā, kur latvieši kopā sanāk un katrā ziņā tur, kur atskan mūzika, kā to dara amerikāņi? Vai mēs no amerikāņiem to arī negribētu mācīties?

Mirušais latviešu literāts un jaunatnes audzinātājs Jānis Lapiņš sasveicinājās ar vārdiem „Dievs, svētī Latviju." Tā viņš apsveica prezidentus, ministrus, dzejniekus, mākslinieku un jebkuŗu latvieti un ārzemnieku. Tā trimdiniekam būtu jāapsveic trimdnieks. Ja nu ne to, tad vismaz mūsu himnai ir jāatskan no pilnas krūts. Un no katras latvieša krūts.

Vēl ir daudzas, daudzas vietas, kur Latvijas himnu dzied visi pacilātām sirdīm...

V. S., Bostonā

ANONIMĀ VARA

Šī laikraksta 20. jūnija numurā rakstā Anonimā vara izteiktas domas, ka cīņas sākums pret boļševikiem atkarīgs no brīvmūriekiem, norādot, ka pasaules notikumus bieži virza kāda anonima vara, un brīvmūrnieki vēl neesot izšķīrušies par boļševisma iznīcināšanas sākuma termiņu.

Bez šaubām, brīvmūrnieki un boļševiki ir pretējos lēģeŗos un, liekas, zināma ietekme uz pasaules lielajiem notikumiem ir arī brīvmūriekiem. Arī ASV prezidenti, sākot jau ar Vašingtonu, ir šo organizāciju uzticami locekļi, bet brīvmūrnieki vien visus pasaules lielākos notikumus tomēr, liekas, nenotiec, protams zināms iespaids tiem ir.

Mag. jur. E. Lapiņš, ASV

Redakcija patur tiesības iesūtītos manuskriptus saīsināt.
Nelietotos manuskriptus neuzglabās, bet uz vēlēšanos sūtīs atpakaļ, ja būs pievienota pastmarka.
Ar autera vārdu vai inicialiem parakstītajos rakstos izteiktās domas var arī neatbilst redakcijas viedoklim.

NEPATIESAS ZIŅAS ZVIEDRIJAS LAIKRAKSTĀ

VSTULE L.A. NO STOKHOLMAS

Kad Zviedrijas latvieši ar patiesu gandarījumu lasīja Zviedrijas visplašākā laikraksta „Dagens Nyheter" rakstus sakarā ar zviedru parlamentāriešu braucienu uz Krieviju un Vilņa Lāča raksturojumu, ka viņš ir Latvijas nodevējs un zviedru tautas pulgotājs, tad pārsteigums bija, atšķirot Stokholmas konservātīvā laikraksta „Svenska Dagbladet", 12. jūlija lapas un tur izlasot zviedru tautsaimnieka Artūra Montgomerija rakstu par Chruščova apmeklējumu Rīgā un viņa teikto runu Baltijas lauksaimniecības darbinieku sanāksmē. Nav iespējams ticēt, ka, tik tuvu Latvijai dzīvojot, laikraksta pastāvīgais līdzstrādnieks nezina, kādi ir apstākļi okupētajā Latvijā. Bet ja tomēr tiek paustas pārsteidzošas nepatiesības par latviešiem, tad tam izskaidrojums, ačīmredzot, jāmeklē ārējās politikas motīvos. Un vēl nožēlojamāk, ka šo motīvu dēļ tiek nepareizā gaismā tēloti apstākļi mūsu Latvijā.

Proti, savā rakstā Montgomerijs diezgan pareizi atstāsta, ka Chruščovs pats Baltijas lauksaimniecības darbinieku sanāksmē runājis par agrārlietām, bet par ārpolitiku runājuši baltieši — Kalnbērziņš un Lietuvas „Augstākās padomes" pārstāvis, kas abi skaļi liecinājuši, ka — „Baltijas tautas nekad vairs neies imperiālistu kalpībā", ka tagad šīs tautas ir — „brīvas, laimīgas un dzīvo ziedošas dzīves apstākļos..." Vai, kā sacījis Kalnbērziņš, „lielā krievu tauta mums devusi tik plašu palīdzību, ka mēs uzvarējām Hitleru un arī tagad nebīstamies no jaunajiem pasaules valdīšanas pretendentiem, kas draud ar atombumbām..." Tālāk Montgomerijs pareizi saka, ka Chruščova ierašanās Rīgā ir saistīta ar Maskavas ārpolitikas apsvērumiem, jo Rietumos notiek plašas diskusijas par jaunajiem apstākļiem Baltijā.

Bet tad nāk pārsteigums, jo Montgomerijs taisa mākslotu kombināciju, it kā baltieši arvien vairāk sāk atzīt padomju režīmu. Šo apgalvojumu autors pamato ar tik neparastu izskaidrojumu, ka gribot negribot jārunā par apzinātu patiesības slēpšanu. Nevar ticēt, ka autors nezinātu, kādi Baltijā ir patiesie apstākļi. Viņš ņem par pamatu 1954. gada „vēlēšanu" datus un saka: „Ja drīkst ticēt Augstākās padomes vēlēšanu datiem, tad jākonstatē, ka pēdējos gados arvien pieaug samierināšanās ar apstākļiem zemē". Jo 1946. gadā Latvijā gan esot vēlēšanās balsis nodevuši 98%, Igaunijā — 93% un Lietuvā skandalozi maz, tikai 88%. Turpretī 1954. g. vēlēšanās Latvijā un Lietuvā balsis nodevuši 99,9% un Igaunijā 99,6%. No tā Montgomerijs spriež, ka šis pieaugums nozīmējot Baltijas iedzīvotāju „asimilēšanos ar padomju iekārtu". Esot notikušas dziļas sociālās pārmaiņas Baltijā un okupācijas laika rigurozā rīcība izbālot un aizmirstoties... Baltija vairs nav atraujama no Krievijas sistēmas (to savā laikā ar tādu pašu „objektivitāti" pateica Šveices laikraksta „Die Weltwoche" līdzstrādnieks Golo Mans, kuŗš, par laimi, pēc tam vairs šajā laikrakstā ar saviem rakstiem neparādās).

Pēc būtības Montgomerija „aprēķins" par augošo balsu skaitu „Augstākās padomes" vēlēšanās ir tāds, kas autoram godu nedara, jo viņš pats saka, ka Chruščova apmeklējumam Rīgā bijuši ārpolitiski motīvi. Tātad aiz šiem pašiem motīviem Rietumu pasaulei bija jāparāda, cik apmierināti arvien vairāk kļūst Baltijas ļaudis ar Padomju režīmu. Un kā parasts, šajā ziņā neviens Maskavai tā nepalīdz, kā brīvās pasaules liberāļi un sociālisti. Un Maskava nav jāmāca, kā dabūt 99,9%, vai arī drusku mazāk, lai varētu izskatīties pēc „brīvām vēlēšanām". Šoreiz šo pakalpojumu Maskavai izdarījis konservātīvais rietumnieks — komerciāli-financiālo aprindu aizstāvis presē...

A. V.

Hamiltonā
Latvijas Amerikā
abonēšanas maksu, sludinājumus un informāciju pieņem
JĀNIS GAILĪTIS,
79 SMITH AVE,
Hamilton, Ont. Tel. 8-3247

ZIEDOSIM STUNDAS ALGU TRŪKUMCIETĒJIEM

Ziedojumi iemaksājami:

ASV:

DV ASV kasierim vai vietējās DV apvienībās

KANADĀ:

DV KV kasierim: Mr. V. Čuriškis, 46 Aberdeen Ave, Toronto, Ont. vai vietējās DV nodaļās

Ziedojumus lūdzam regulāri iemaksāt.

DV ASV valde, DV KV valde

MIERA DEKORĀCIJU AIZMUGURĒ

Visai pasaulei briesmas draud no ziemeļiem

Tiesa, ka Ženēvā Padomju miera kupči ir uzvedušies godam! Sarunās, arī „nē" sakot, viņi ir mīļi smaidījuši. Vēl vairāk, tie ir ietekmējuši Rietumu lautiņu „sabiedrisko domu", braukādami pa Ženēvas ielām valējās automašīnās un draudzīgi mādami sveicienus pat vienkāršam kurpju spodrinātājam. Stalins to nekad nebūtu varējis izdarīt, un arī amerikāņu speciālkorespondenti atzīst, ka šoreiz Aika mašīna esot bijus slēgta un ar ložu drošiem stikliem...

Protams, lielāko miera propagandas trumpi galdā ir liciš Aiks, piedāvādams maiņtirdzniecībā visus ASV militāros noslēpumus, bet šīpiedāvājuma cildenums jau pavisam tuvu robežojas ar naivumu, un tādēļ nav jābrīnās, ka rietumnieki jau desmit gadus pūlas uzkāpt pa Padomju politikas slīdošajām kāpnēm — pretēji to slīdēšanas virzienam. Prezidents Eizenhauers savā miera gribā ir tik īsts, ka, gatavodamies „lielajai sanāksmei" ļoti kategoriskā un ASV demokratijai nepierastā formā esot aizliedzis saviem ģenerāļiem un admirāļiem publiski runāt par kara nenovēršamību pret Pad. Savienību vai vispār atklātības priekšā analizēt šādas briesmīgas iespējas.

Padomju Savienības pašreizējie diktātori rīkojas mazliet citādi. Viņi gan savai miera gribai uzrīko milzīgu sienas dekorāciju, ko var apskaust daža labs pasaules tirgus reklāmu meistars, bet aiz tās padomju kara speciālisti veido savu jauno militāro stratēģiju. Tanī vairs nav palicis nekas no slavenajām Staļina tezēm, (kas gan nebija domātas, tik mazām valstīm, kā Latvijai u. c.), ka uz kapitālistu uzbrukumu ir jāatbild ar pretuzbrukumu...

Pad. armijas tanku maršals P. A. Rotmistrovs, armijas laikrakstā „Sarkanā Zvaigzne" ievietojis garāku iztirzājumu, kuŗa atzinumu kodols ir, ka Padomju armijai visa uzmanībai jāvelti to priekšdarbu veikšanai un apstākļu izvērtēšanai, kas nepieciešami plaša vēriena pārsteiguma uzbrukuma sagatavošanai.

Tanī pašā laikā Pad. Sav. „vanšu bumbvedēju, tālvadāmo raķešu armijas raidītāja „Volga", vairs nelieto staļinisko izteicienu — „ja ienaidnieks mums uzbruks", bet — „ja ienaidnieks mūs piespiedīs uzsākt karu."

Vēl tiešāku valodu runā Eizenhauera „labā kara drauga" Žukova pirmais palīgs maršals Vasiļevskis. Viņš saka: — Padomju armijām un stābiem, gaisa spēkiem un kara flotei ir jābūt sagatavotiem pirms vispārējas mobilizācijas izsludināšanas — izdarīt pretniekam iznīcinātāju sitienu. **Mums ir jābūt pilnīgi gataviem brīdim, kad karš būs nenovēršams. Mums ir jābūt pirmajiem, kas iznīcina pretinieka pārsteiguma uzbrukuma plānus, pirms tas ir paguvis tos sagatavot triecienam.**

Cik tālu Kremlis šodien ir ticis šo ideju reālizēšanā, par to nav īsti droša pārskata nevienam Rietumu ziņu dienestam. Ir tikai zināms, ka Pad. Savienības ziemeļu telpā no Murmanskas līdz Ziemeļaustrumsibirijas stūrim pie Alaskas ir novietoti ļoti ievērojami un tehniski augstvērtīgi militārie spēki, kas atsevišķās ieroču šķirās, kā tāllidojuma bumbvežos, tālvadāmo raķešu vienībās un izplētņu lēcējos, tuvojas jau pusei no vispār Padomju rīcībā esošā skaita. Bez tam tur atrodošies lidlauki, jūras bazes un pievedceļi nemitīgi tiek pavairoti.

ASV pašreizējais militāro lietu šefs admirālis Redfords ir gan jau vairākkārt savu tautu un valdību brīdinājis: izšķirošos panākumus karā pret ASV Padomju Savienība meklēs pāri ziemeļpolam.

Ģenerālis Natans Tvinings domā, ka atomiskajā karā vairs nebūs iespējams ar rūpniecisko kapacitāti izlīdzināt tehniskos zaudējumus, un viss būs atkarīgs no pirmskara laikā saražotā.

Britu admirālis sērs Patriks Braindz, saka: „Arktika šodien ir cilvēces likteņlelpa, pār kuŗu tiklab kā Pad. Savienība, tā ASV var tikt samaltas. Un tā būtu nekad nelabojama kļūda, ja mēs sāktu nopietni ticēt, ka Kremlis plāno neizšķirtu partiju."

Arī Atlantijas aizsardzības stratēģi savos stābos sāk pievērsties šiem faktiem un zīlēt, vai Pad. Sav. nolūki nav nākamajā pasaules katastrofā kā pirmo tiešā kara darbībā iesaistīt ASV, resp Ziemeļamerikas kontinentu. Par to domāt liek arī fakti, ka Kremļa politiķi ļoti intensīvi strādā, lai savos vārīgākajos sānu flankos, kā Eiropā, tā Tālajos Austrumos, radītu neitrālu valstu aizsegu vai, mazākais, saspīlējuma neapdraudētas joslas, kuŗās ar dažādiem lokāliem neuzbrukšanas nolīgumiem „juridiski un morāli" paralizētu to aizmuguŗēs novietoto ASV militāro bāzu nozīmi. Kremļa „reālisti droši vien ir arī jo sīki analizējuši Hitlera militārās aplamības un zina, ka uzbrukums Rietumeiropai būtu nelabojama muļķība

Lielākās grūtības šai „miera" politikā Pad. Sav., šķiet, sagādā viņas pašas sabiedrotie resp. satelītu valdības. Poļiem un Čehoslovakijai ir bailes arī no tādas Vācijas, kas būtu apvienota un neitrālizēta pēc Maskavas formulas. Īpaši poļi, sakarā ar Kremļa ielūgumu Adenaueram, ir nobažījušies, ka var piedzīvot „piekto reizi" savas valsts sadalīšanu. Pad. Savienība ielūgusi Adenaueru, par to ne vien neinformējot Varšavas valdību, bet pat savu sūtni Varšavā — Ponomarenko! Varšavas valdība tad savukārt izdevusi kādu visai nozīmīgu dekrētu, nemaz neaprunājoties ar Chruščevu. Vairāk kā 500.000 poļu zemniekiem, kas vācu zemes Silēzijā, Pomerānijā un Prūsijā līdz šim apsaimniekoja kā valsts rentnieki vai uzticības pārvaldnieki, tās piešķirtas par privātīpašumu. Tas ir fakts, ko pie eventuālās robežu maiņas miera ceļā ir ļoti grūti padarīt par nenotikušu. Bez tam Polijas valdība nākošā piecgadē tieši šiem apgabaliem paredzējusi izcilu saimniecisku palīdzību. Protams, Polijas valdība savus soļus Maskavā aizbildinājusi ar saimnieciskiem apsvērumiem. Arī sarkamāņ Ķīnas pašapziņa un kāre drīzāk dabūt savā varā Formozu bijusi Maskavas miera flanku politikai diezgan smaga problēma. **Grūti nācies pārliecināt Čuenlaju, ka Formoza nav īstā vieta, kur var cerēt pievelkt ASV, bet, ka kaut kāda vienošanās ar Ķīnu ir panākta, to liecina Čuenlaja „maigā valoda par Formozas jautājuma nokārtošanu sarunu ceļā. Protams, cita lieta ir (gan vēl autentiskās) ziņas par dažu sarkanās Ķīnas divīziju ierašanos Čukču pussalā — pie Bēringa jūras šauruma.**

Visu šo, Pad. Savienības miera deklarāciju aizmugurē, daļēji noviedamo un daļēji minamo notikumu kopsakarā ASV vērojami divi pretstrāvojumi; **Vieni pārstāv ieskatus, ka ASV nekādā ziņā nedrīkst atsacīties no savas pasaulē izkaisītās aizsardzības spēku politikas, jo tā ir vienīgais pretlīdzeklis, kas nelauj Padomju Savienībai izdarīt pilnīgu spēku koncentrāciju polārajā lokā, ar smaili uz Ziemeļamerikas kontinentu. Otri domā, ka laikā, kad starpkontinentālās raķetes sāk izvirzīties ofensīvas ieroču vadībā, nav gudri izšķiest spēkus un līdzekļus, bet viss ir jākoncentrē militārā kodola un saimnieciskā spēku serdes aizsardzībai.** Ārpus šiem ir trešie, kas saka ka miera valstība ir „tuvu klāt nākusi", un nežēlīgā diktatūra atroda sabrukuma priekšvakarā. Mīs labprāt pievienotos pēdējiem, ja vien mums vēl būtu sava zeme, kur mierīgi nomirt un tikt skaisti pavadītiem un apraudātiem...

V. Pelēcis.

Apbedīšanas uzņēmumu apvienība ASV atzinusi, ka cilvēka apbedīšanas izdevumi caurmērā esot tikai 600 dolaru, un tas esot tikpat kā par brīvu. Cik maksā cilvēka pasaulē nākšana, par to ziņu trūkst. Neviens nejautā apbedīšanas veikalniekiem, kā gan lai aizgājējs tiek zem zemes, ja tas nevēlas muļķīgo iebalzamēšanu ar smiņķiem un parfimu, zārku ar zīda popējumu un zeltītām malām, nevēlas tikt izstādīts trīs vakarus apbedīšanas birojā zālē starp puķēm un maigu mūziku. Neviena baznīca nav iestājusies par mirušā apbedīšanu bez maksas vai bez balzamēšanas un zelta aplikācijām izlikta zārka. Grūti iedomāties, kādu milzīgu traci saceltu naudīgie apbedīšanas uzņēmumu vīri, ja kāda lielāka latviešu draudze iedomātos kādu savu aizgājēju apglabāt pēc latviešu modes — no sēru nama uz mūža māju, bez tiem 600 dolariem biznesmeņu kabatās?

*

Kādā jauniešu auto izbraukumā viens Bjūika saimnieks aspārtīgi pa latviešu modei izskaidroja satiksmes zīmju nozīmi: „Stop" nozīmē pārslēdz sajūgu un ripini tālāk; „Palēnini" — patūtini tauri; „Samazināts ātrums" — uzmanies kruķus!; „Briesmas" — tūtini tik tauri!; „Līkums" — pamēģini to uzveikt ar 70 km ātrumu!; „Ass līkums" — labāk palēnini uz 50 jūdzītēm; „Skola" — dūšīgi patūtini tauri!; „Nedrīkst apbraukt" — laid garām, noteikti vietas diezgan!

Kursīkis

JAUNIE ZVANI

KLIVLENDĀ

⓫ Sakarā ar ALJAs 4. gadskārtējo kongresu 3. un 4. septembrī Klivlendā, ALJAs valde lūdz laikus jau izraudzīt delegātus. Pēc statūtiem katriem 5 biedriem ir tiesības dot vienu delegātu, neatkarīgi no tā, vai jaunieši ir vienoti pulciņos vai ir atsevišķi biedri. Mandātu apliecinājumi jāiesūta kongresa rīcības komitejas priekšsēdim Z. Reinekam, 2721 Euclid Hts. Blvd., Cleveland 6, Ohio. Arī pulciņiem, izraugot savus delegātus jāiesūta pilnīgs pulciņa biedru vārdisks saraksts. Par kongresu sīkāku norisi informāciju biedriem vēlāk piesūtīs rīcības komiteja.

⓬ Lai veicinātu jaunatnes aktivitāti un lai iepazīstinātu sabiedrību ar jaunatnes sasniegumiem, ALJAs valde izsludinājusi „Jaunatnes nedēļu," kas rīkojama katra gada oktobŗa sākumā. Šajā nedēļā jaunatnes pulciņi rīkos jauno mākslinieku koncertus, darba skates, kā arī referātu un diskusiju vakarus, demonstrējot jaunatnes sasniegumus literātūrā un drāmā. Tāpat šim nedēļā vāks ziedojumus Augustdorfas ģimnazijas un trūcīgo studentu pabalstiem. Katru gadu jaunatnes nedēļai būs vadmotīvs, kuŗu noteiks ALJAs valde.

⓭ Kongresa laikā piešķirs balvas rosīgākajiem jaunatnes pulciņiem, Šajā sakarā jaunatnes pulciņi aicināti iesūtīt darbības pārskatus par laiku no 1954. gada 25. novembŗa līdz š. g. 1. septembrim. Pārskati iesūtāmi biedrības vērtēšanas komisijas priekšsēdei Monikai Bangei, 72 Richton, Highland Park 3., Mich. līdz š. g. 21. augustam. Vērtējot pulciņu darbību, sevišķu vērību veltīs procentuālam ALJAs biedru skaitam pulciņā, pulciņa sniegtajai palīdzībai Augustdorfas latviešu ģimnazijai,gan pulciņa piedalīšanos latviešu sabiedriskajos pasākumos un pulciņa izrādīto aktīvitāti kultūras laukā.

⓮ ALJAs problēmu pētīšanas birojs atgādina jaunatnes pulciņiem, ka 3. aptaujas atbildes iesūtāmas atpakaļ līdz augusta sākumam.

⓯ Sekojot Teātŗa draugu biedrības priekšnieka aicinājumam, izraudzīt jaunatnes pārstāvi minētajā biedrībā, ALJAs valde par minēto pārstāvi apstiprinājusi Ņujorkas ev.-lut. draudzes jaunatnes pulciņa valdes viceprieksšēdi Gunāru Čači.

Apspiesto nāciju telegramma Bulgāņinam

Četru lielo konferencē Bulgāņins pateica, ka satelītu atbrīvošanas jautājums konferencē nav apspriežams, jo Austrumeiropas tautas esot pašas izvēlējušās šo iekārtu un esot apmierinātas ar savu dzīvi. Sakarā ar to Apspiesto Eiropas nāciju asamblejas ģenerālkomiteja 19. jūlijā nosūtīja Bulgāņinam uz Ženēvu telegrammu, kuŗā atspēko viņa apgalvojumus un aizrāda, ka Austrumeiropas tautas tiek apspiestas un nevar brīvi izteikt savu gribu. Šīs telegrammas kopijas nosūtītas pārējo trīju lielvalstu pārstāvjiem Ženēvā.

SAVIENOTĀS VALSTĪS

NUJORKA

⓫ Manhatanas iedzīvotāji, to skaitā arī latvieši, gatavojas atzīmēt ar svinībām 3. aveniņas gaisa dzelzceļa noplēšanu. Satiksme pa šo dzelzceļu pārtraukta jau pirms laba laika, jo tā neatmaksājās. Līdz ar gaisa dzelzceļa noplēšanu nekustamu īpašumu vērtība šinī rajonā cēlusies, un drīz tur pacelsies jaunu debesskrāpji.

1. augustā pa 3. aveniju dosies kavalkāde ar Ņujorkas mēru Vagneru priekšgalā. Dažādas nacionālās grupas, kas apmetušās 3. aveņijas dzelzceļa ēnā, rīkos savus priekšnesumus. Kavalkāde sāksies 3. avenijas dienvidus galā — ķīniešu pilsētā, kuŗas iedzīvotāji pulcēsies nacionālos tērpos. Tālāk mēru sagaidīs žīdu organizācijas, tad krievi, poļi armēņi. Pie 34. ielas priekšnesumus rīkos Baltijas tautas, pie 50. ielas mēru apsveiks franči, pie 84. ielas — īri, Jorkvilles rajonā — vācieši, pie 106. ielas — portorikāņi, pie 116. ielaš — itālieši, bet pie 125. ielas — nēģeri.

ČIKĀGĀ

⓬ Ciānas draudzes izbraukums uz Šillera parku 24. jūlijā izdevās ļoti labi, jo bija gadījusies tāda diena, kādaš tik reti šeit var piedzīvot — ne auksts, ne karsts un saulīte staigāja pa zemes virsu. Arī vieta ir ļoti izdevīga, nav tālu no pilsētas, un tomēr — varēja vēlēties vairāk izbraucēju. Bufetē šoreiz bija tikai limonāde, viņi reiz tā gribējuši izmēģināt. Desiņas ar kāpostiem visiem garšoja labi, piedzēra klāt to pašu, kas bija, ko tad var darīt, ja runas vīri tā nolēmuši.

Izlozē nāca tautiskais spilvens, ko laimēja Vilis Kalniņš un gredzens, kas nonāca Indzera pirkstā. Bija sava izprieca arī jauniešiem — volejbols. Bet turpat tuvumā pulcējās zaļumnieku orekstris rāva vaļā vienu danci pēc otra, un tur bija arī pilna bufete... Aizgāju palūkoties — mūsējo gandrīz lielākā daļa! Kam tu teiksi, kam tu žēlosies?

-us

⓭ Daugavas Vanagu apvienība Čikāgā rīko š. g. 6. augustā, 4306 W. North Ave., Lions Building telpās gadskārtējo Vasaras balli. Spēlēs latviešu deju orķestris. Bagātīga atspirdzinājumu bufete. Ieeja $1.50, ieskaitot nodokli. Sākums plkst. 7.30. Atlikums DV darbam.

— Kā precētās, tā nepecētās sievietes parasti mēdz runāt par vienu un to pašu vīrieti — par to, kuŗu viņas būtu varējušas apprecēt.

TRIMDINIEKA PĀRDOMĀM

Prot darbu, ir pie darba, bet negrib strādāt...

31. jūlijā paiet 15 gadi, kopš Vilis Lācis pašrocīgi uzrakstīja rīkojumu par mūsu „baltā ģenerāļa," bij. Latvijas armijas virspavēlnieka cīņā pret bolševikiem 1919. gadā, ģen. J. Baloža un viņa ģimenes deportāciju uz Padomiju. Diemžēl, nevienam nebija ienācis prātā šis Viļa Lāča rokraksta astoņas rindiņas, kuŗu attēls atrodas brīvajā pasaulē, pavairot fototechnikā ceļā un nodot līdzi tiem zviedru nacionālās preses redaktoriem, kuŗi Vili Lāci satika Helsinku „Miera kongresā." Tie priecātos par Lāča pārsteigumu, kad viņš lasītu savu pašrocīgo sacerējumu par cilvēku deportāciju, par kādu starptautiskais tribunāls Nirnbergā reiz kāra kaŗa noziedzniekus...

Brīvā pasaulē atrodas arī attēli no „Latvijas PSR Valsts drošības komisāra," čekas kapteiņa S. Šustina, pašrocīgās 1941. g. 26. jūnija rezolūcijas par 78 apcietinātu latviešu nacionālistu, tai skaitā 7 sieviešu, nošaušanu. Tāpat foto attēli no Rīgas garnizona priekšnieka ģen.-ltn. Safronova 1941. g. 27. jūnijā nāves soda paziņojuma par ministru prezidenta adjutanta pļkv. Miervalža Lūkina u. c. nošaušanu. Bet neviens nav padomājis par šo dokumentu attēlu, latviešu benžu rokrakstu pavairošanu, dodot tiem blakus tulkojumus angļu, vāču, franču un zviedru valodās. Tas būtu lielisks propagandas izdevums bez liekvārdības un frazēm, **vispilnvērtīgākais lietišķais** pierādījums par komūnisma zvērībām, kās Lācim un citiem liktu drebēt lielās atmaksas stundu gaidot... Kaut lielā tiesas diena vēl tālu, taču lietišķo pierādījumu esmes atgādināšana un iedzīvināšana būtu drauds un biedinājums.

Un vai nav arī savādi „ka Treleborgas ostmalā, Zviedrijā, kur „kādreiz janvārī" ar varu uz „Beloostrovu," kas šad un tad iebrauc arī Ņujorkā, uzstiepa 130 latviešu leģionārus, neviens nav iedomājies granītā iecirst šī „humānā notikuma" pieminas vārdus? Arī tie būtu dzīvs brīdinājums, ka ir lietas, ko latviešu tauta nekad neaizmirsīs...

Ar mūsu „ciņas propagandu" nāv gluži tā, kā sabiedrībā mēdz runāt, kā mūsu runas vīri iedalāmi divi katēgorijās: vīros, kuŗi mācētu ko darīt, bet kuŗus pie darīšanas nelaiž, un vīros, kuŗi tikuši pie darīšanas, bet kuŗiem nav „nags", lai ko izdarītu. Patiesībā ir vēl trešā grupa: vīri, kuŗi i prot ko izdarīt, i ietikuši darītājos, bet kuŗi tikai n e g r i b darīt. Viņi samaksātās darba stundas cīņā par Latvijas brīvību aiziet skaistas frazes kaldinot...

Kursiķis

ČETRU TAUTĪBU ĻAUDIS DRAUDZĪGĀ PULKĀ

SAULAINĀS DIENAS ŠVEICĒ

SPECIĀLRAKSTS LATVIJAI AMERIKĀ NO CĪRICHES

Šveice visas pagājušās nedēļas un vēl tagad ir visas pasaules uzmanības degpunktā. Bet ne jau par Ženēvu gribas stāstīt, bet par atpūtas braucienu no Bāzeles līdz Interlakenai.

Celojuma laikā man bija izdevība noskatīties Cīrichē Šveices federācijas vispārīgos vingrošanas svētkus, kur piedalījās ap 33.000 vingrotāju. Zēl, ka iepriekšējās lietus gāzes bija pārvērtušu plašo laukumu purvā, ko iklāb vingrotāji, kā arī skatītāji gan uzņēma ar lielu humoru. Ievērojot to, ka šie svētki, līdzīgi olimpiādei, noris tik pēc 4 gadiem, šoreiz visa Cīriche bija kājās, lai godam sveiktu savus vingrotājus, kas bija ieradušies no Šveices visattālākiem novadiem. Laukumā dzirdēja gan vācu „schwyzerdeutsch", gan franču, gan itāliešu valodu. Varēja redzēt gan blondus, gan brūnmatainus, gan melnīgsnejus tipus, bet visiem pie krūtīm redzams viens simbols, kas arī dominē visā pilsētā šinīs saulainajās dienās — četrkārtējais F, kas vācu valodā nozīmē „frisch, fromm, froh, frei."

Šie dažādu etnisku grupu pārstāvji šeit jūtas kā viena saime, jo visi vienādi karsti mīļ savu tēvu zemi, kaut arī runā dažādās valodās. Ir varens skats, kad 22.000 vingrotāju reizē demonstrē brīvās kustības, bet, varbūt, vēl iespaidīgāks bija gājiens cauri visai pilsētai ar mūziku, karogiem un dziesmām. Daudz folkloras, daudz vēsturisku tradiciju, daudz puķu un krāsu un smaidošu seju. Lūk, staltais tambūrmajors, kas krūtis izgāzis, veikli uzsviež savu amata zizli gaisā, lai ķstajā brīdī to atkal tikpat veikli notvertu. Lūk, jaunie zēni, izrotājušies pilnības ragiem, no kuŗiem smaida pretī krāšņākie vasaras ziedi. Lūk, solo Vilhelms Tells ar savu dēlu, lūk, vīrs no Urijas kantona alu iemītnieka izskatā. Tā tūkstošiem vingrotāju solo mums gaŗām, bet skatītāji gavilē un jūsmo līdz ar savu jaunatni. Vai arī mums nebija reiz līdzīgs pārdzīvojums, kad visa Latvija ciemojās Rīgā Vispārējos dziesmu svētkos? Vai atceries, draugs? Kad atnāks latviešiem tie laiki?

Saka, sveicieši esot noslēgti, attŗīgi, paskopi. Varbūt turīgie. Mēs, pāris latviešu iebraucēju, sastapāmies ar apbrīnojami vienkāršiem un sirsnīgiem cilvēkiem, kas interesējās par mūsu tautu un tās bēdu stāstu. Arī Šveices radiofons nesen uzaicināja palīdzēt latviešu un igauņu bēglu bērniem. Izrādās, ka mūsu draugi informēti arī par Zentas Mauriņas priekšlasījumiem šai zemē.

Vakarā visa Cīriche illuminēta.

Ezera tumšajos ūdeņos atspoguļojas tūkstošiem uguņu. To pakājē no pirbīgā jucekļa stalti izceļas veco baznīcu sirmie torņi, visi spilgti apgaismoti. Un visur dziedoša, smaidīga jaunatne.

Lucerna. Ezers kā zaļgans spogulis mirgo sniegaino milzeņu pakājē. Cēļš vijas augstu jo augstu līdz Brueniga pārejai. Kāds plašums, kāds skats, cik brīvi elpo krūts, un cik veikli mūsu latviešu „kapteinis" novada savu mašīnu pa līkuloču kalnu ceļiem!

Beidzot Interlakena ar skatu uz mūžīgi balto „Jaunavas" (Jungfrau) kalnu. Kāds pretstats dabas varenībai ir „mondēna" sadzīve pilsētā, kur vairāk dzird angļu valodu nekā vietējās.

Bet neaizmirsīsim, ka vismaz 50.000 šveiciešu pārtiek no „tūristu rūpniecības".

Redzu vasaras vakarā Lucernu, kad apgaismotie strūklakas ūdeņi vizuļo dzeltenā un zaļganā gaismā, bet ezerā atspoguļojas tālo kalnu galotnes un rožainie vakara mākoņi. Ak, tālā jaunība, ak, tālā dzimtene, jūs dziestat manās gurdenās acīs, kā dziest šie kalni krēslainā miglā...

Erve.

MŪŽS VIJIES AR ZOBENU UN SPALVU

R. PORUKA GODINĀŠANA ČIKĀGĀ

Kaŗavīru, žurnālistu un sabiedrisku darbinieku R. Poruku viņa 60. šūpļa svētkos apsveikt un suminât bija pulcējušies vecie strēlnieki, Latvijas atbrīvošanas cīņu dalībnieki, preses darbinieki un DV Čikāgas apvienības saime, kopā ap 100 personu.

Pēc māc. P. Ķirsone teiktajiem lūgsnas vārdiem viesi sēdās pie bagātīgi klātiem galdiem, DV pr-ks A. Vanags savā apsveikuma runā cildināja pulkvedi R. Poruku kā drošsirdīgu kaŗavīru, patriotu un aktīvu DV organizācijas darbinieku, pasniedzot adresi un paziņojot, ka DV Čikāgas apvienība nolēmusi dāvināt viņam Latvieša leģionāru vēsturi, kad tā iznāks. DV dāmu komitejas pr-ce A. Indāne pasniedza jubilāram sudraba kafijas servīzi, dāvanu no tiem DV saimes locekļiem, kas piedalījās svinībās, un O. Ozoliņa — ziedus. Laikraksta Latvija Amerikā redakcijas vārdā jubilāru sveica K. Kalngars, atceroties kopīgās cīņu gaitas ar zobenu, ko nomainījusi spalva, kuŗai arī jābūt asai. Runātājs deklarēja, ka latviešu laikraksts mūsu pašreizējos apstākļos ir vissvarīgākais kultūras faktors, ka katra informācija par latviešu dzīvi vienā vai otrā kontinentā vai pilsētā ir kopības saite visas trimdas latviešu saimei, nevis kāda lokāla zņa, tāpat arī nevienai organizācijai nedrīkstētu būt lokāls raksturs, jo pār mums visiem kā vienotājs simbols stāv Latvijas ideja, bet Latvijas brīvība mīt mūsoš pašos.

Kapteinis Ģirts Kunaus, pirmais Latvijas armijas staba rotas komandieris, kuŗu cīņu gaitaš vijušās kopā ar jubilāru, sākot ar vec. strēlniekiem un beidzot ar leģionāriem, sveicot savu līdzgaitnieku, atcerējās Doles salu, kur viņi 1919. g. rudenī, noguruši un izsalkuši, atradušies pirmajā kaujaš līnijā. Tad kapt. Kunauam laimējies no viena zvejnieka dabūt toverīki siltu nēģu, pašiem bijis kas stiprāks, ko pieņemt klāt, un tā viņi uzvarējuši. Un kapteinis nobeidza savu apsveikuma runu ar vārdiem:

„Mēš bijām tie, kas ticējām toreiz un ticam arī tagad Latvijas brīvībai, un pienāks diena, kad mēs atkal Doles salā ēdīsim siltus nēģus."

Jānis Krīgers, Rūdolfa Poruka draugs un kaimiņš no tā paša pagasta, novēlēja jubilāram reiz atgriezties savās mājās Mežvēveros.

Kārlis Ķibis, apsveicot jubilāru kā diženu Latvijas dēlu, uzaicināja klātesošos nodziedāt Lai dzīvo sveiks.

Vecais strēlnieks Jānis Kalniņš, kuŗam jau 75 gadi, teica, ka ar Rūdolfu Poruku katrs varot sadzīvot. Amerikā esot laba dzīve, bet nomirt gan viņš te nevēloties, jo te jāgulst zem akmeņiem, bet tur baltā smilšu kalniņā, tādēļ vēlākais pēc 15 gadiem jātiekot atpakaļ dzimtenē, un viņam esot ticība, ka tā notikšot.

Rakstveida apsveikumus bija sūtījuši:

DV Centrālās valdes pr-ks pļkv. V. Janums (Darbu atsākt brīvajā Latvijā!); DV ASV pr-ks A. Puķīte (Sveicieni un pateicība par darbu DV organizācijā); Kanadas DV pr-ks V. Mukts (Novēlējums atgrieztieš tēvu sētā); Latviešu preses b-bas pr-ks O. Liepiņš (Vecāš paaudzes uzdevums ir — nodot nākošām paaudzēm to garīgo mantojumu, ko tik skaisti ir simbolizējusi mūsu avīžniecība); u. c.

Apsveikumu rindu nobeidza jubilejas sarīkojuma rīcības komitejas pr-dis kapt. P. Ozoliņš, citējot Edv. Tūtera dzejoli:

„Lūdzos es dienu un nakti:
Palīdzi, Varenais Dievs..."

Savā atbildeš runā pulkv. R. Poruks teica:

„Šis vakars lai būtu kā atpūtas brīdis ,kad varam sanākt kopā un pakavēties atmiņās, un tas nav domāts un rīkots, lai mani suminātu. Mans mūžs ir vijies ar zobenu un spalvu. Brīvu valsti mēs izcīnījām ar zobenu, bet kad valsti cēlām, tad bija vajadzīgs preseš vārds, un arī preses darbiniekam jābūt kā kaŗavīram - cīnītājam .

KOMŪNISMA JŪGĀ PIRMS 15 GADIEM

LAI ATCERAMIES, BALTO TRIMDAS MAIZI ĒDOT

1940. g. 20. jūlijs: Policija un PD izziņo, ka rīt karogojami nami, par godu jaunievēlētās „Saeimas" sanāksmei! Savāds stāvoklis: jāizliek pie namiem valsts sarkanbaltsarkanas krāsas, lai cildinātu nebrīvības važas, ko sarkanarmijas durkļu atbalstā latvju tautai izkalusi PSRS sūtniecība Rīgā, vietējiem komūnistiņiem mīnot plēšas. Darba vietās strādājošiem un ierēdņiem jāparaksta paziņojums, ka rīt atkal jāpiedalās manifestācijas gājienā, kuŗu, pēc Saeimas sēdes pieņems „tautas izvēlētie deputāti."

Virs Rīgas pils vēl plīvo valsts prezidenta standarts, kas tādējādi mēmi pauž prezidenta pārliecinošo un drošību iedvesmojošo aicinājumu: „Palieciet savās vietās"! Rīdzinieki, dodamies vai nākdami no darba, labprāt pamet lieku lūkumu gar Daugavmalu, lai pavērtos, vai standarts vēl pland. To saskatījis, ikviens atviegloti nopūšas: Paldies Dievam, Ulmanis vēl turas savā vietā. Viņš zina, ko dara! Daži čukst, ka prezidents pats kļuvis par pils gūstekni, bet citi apgalvo, ka viņš vēl arvienu brīvi satiekas ar savu personisko sekretāru Rudumu-Cimermani, valsts kancelejas sevišķu uzdevumu ierēdni, inž. Briedi, adjutantu pļkv. M. Lūkinu. Pat komūnistu uzmanītais sabiedrisko lietu ministrs Bērziņš apmeklējis prezidentu pilī (pēc B. vēlākajiem paskaidrojumiem Ulmaņi viņam šajā apmeklējumā atļāvis slepeni atstāt Latviju). Rīgas ielās Ulmanis, kopš komūnistisko hujigānu trača pie pils, kad tie grasījās kāpt tornī noraut prezidenta standartu un auroja: „Pie karatavām Ulmani!", „Uz kūdras purviem!" drošības dēļ gan vairs nav manīts, toties labi ir zināt, ka ap viņu pilī vēl arvienu ir viņa uzticamākie līdzdarbinieki. Tā ir laba zīme, gan Ulmanim būs vēl iespēja ko parādīt savai tautai uzņemt sakarus ar Angliju, Ameriku, slepeni izsūtīt protestus.

Rīgā paklīdušaš arī baumas, ka ASV sūtnis Valejs prezidentam esot piedāvājis ceļojumu uz ASV, kur tas jau 1905. g. trimdas laikā bija paglābies un strādājis pat par mācībaš spēku kādā amerikāņu augstskolā.

(Turpinājums nāk. n-rā)

Tikšanās ar Puškinu un Šmeliņu

SARUNA ČIKĀGĀ AR LATVIEŠU LEĢIONĀRIEM, KAS NAV NE DZEJNIEKI, NE BOKSA MEISTARI

Iepazīstoties ar vairākiem jubilāra R. Poruka viesiem, mūsu laikraksta līdzstrādnieku mazliet pārsteidza viena latviešu bij. leģionāra vārds — Saša Puškins. Viņš tūliņ jautājis, vai jauneklis būtu kāds attālāks radinieks slavenajam krievu dzejniekam Aleksandram Puškinam, un kā tas varētu būt izskaidrojams? Par tālāko sarunu mūsu līdzstrādnieks stāsta:

„Iespējams tas esot gan, bet kā nu to lai noskaidrotu, man atbildēja jauneklis, kuŗš kaujās pie Volchovas, Opočkas un Neveles 4 reizes ievainots. Viņa vecāki deportēti 1940. gadā, tēvs bijis krievs, māte latviete, un viņš izaudzināts par latvieti. P. atcerējās drūmo gūsta laiku Putlosā un Cēdelghēmā, kur bijis 88. barakas vecākais. Pēc atbrīvošanas no gūsta Altgarges nometnē īsā laikā nobeidzis Timber Control technisko skolu un tad strādājis pie ‚dipakšiem', UNRRAs un IRO par šoferi. Tagad viņš tādā pašā amatā ir kādā Čikāgas amatnieku sabiedrībā. Mēs sākām runāt arī krieviski, Puškins šo valodu arī perfekti pārvalda, bet labāk vēlējās runāt latviski. Viņš sveic visus Latvijas pavalstniekus brīvajā pasaulē. Viņš arī ceŗ, ka Latvija reiz būs brīva.

— Latvietiš esmu piedzimis, latvietis izaudzis, kā latvietis arī nomiršu ,un savu galvu es vēlētos nolikt Latvijas zemē — nobeidza savu sarunu ar mani Saša Puškins.

Otrš bij. latviešu leģionārs, ar ko man iznāca sarunāties, bija Ēriks Šmeliņš, un man atkal gandrīz vai bija jājautā, vai viņam nav kāda radniecība ar slaveno boksa meistaru Maksi Šmēlingu ,bet Ēriks Šmeliņš bez kādas jautāšanas pats man pateica, ka viņš esot īsts latvietis kā no tēva, tā mātes puses, Ezeres pagastā bijis kuļammašīnas vadītājs, Vācijā iemācījies sudrabkaļa un kokgriezēja amatu, tagad, Čikāgā, strādājot tautiešu R. Selkes uzņēmumā, bet mājā pa brīvo laiku izgatavojot tautiskās rotas, pasūtinājumu netrūkstot, bet laika iznākot par maz.

Viņi abi ir vieninieki, un man nu būtu jārūpējas, lai viņi vientulībā šeit savu mūžu nenodzīvotu, meitenēm jau Čikāgā arī netrūkst, tikai — kā viens no viņiem teica: „Vai nu tik vienkārši to lietu var izdarīt?!"

CEĻA VĀRDI

Jo dziļāk mēs ielaužamies noslēpumos par Dieva esmi, jo vairāk no mums attālinās pats Dievs. Goete

*

Kas materiālajām baudām dod priekšroku par garīgajām, ir līdzīgs pils īpašniekam, kuŗš par dzīvesvietu izvēlas šaimes galu un lielskās telpas atstāj tukšas.

Ebnere-Ešenbacha

*

Kad vien tu rīkojies taisnīgi, turi sev priekšā labas cerības vairogu, zinādams, ka Dievs pats palīdz drosmei, apvienotai ar goda prātu.

Menanders

Kontrabandas dzīvsudrabs uz Padomju Savienību

Meksikāņu policija atklājusi starptautisku kontrabandistu bandu, kas nodarbojusies ar dzīvsudraba slepenu pārsūtīšanu uz Padomju Savienību. Galveno vainu uzvel kādam tūristu biroja vadītājam Meksikas pilsētā. Sakarā ar svarīgā kara materiāla nogādāšanu Padomju blokam, negaidot dzīvsudraba cena Londonā stipri krītas. Jau pagājušā gadā ievērojami dzīvsudraba daudzumi caur Roterdamu ceļojuši uz Vīni, kur tie nogādāti krievu rokās. Nosūtītājs bijis kāds Dr. Elias Blanko, spāņu bēglis Meksikā. Kopš dzīvsudraba pieskaitīšanas stratēģiski svarīgiem materiāllem, rietumnieki noliedza tā pārdošanu Padomju bloka valstīm. Meksikāņu policijas iestādēm, sadarbībā ar holandiešiem, pēdējo sūtījumu izdevās aizturēt Roterdamas ostā. Uzzinājis par sūtījuma aizturēšanu, Blanko steidzīgi devās uz Roterdamu, lai glābtu, kas vēl glābjams un savu preci likvidētu vietes.

Eiropas tirgū. Sakarā ar to arī izskaidrojama pēkšņā dzīvsudraba cenu pazemināšanās augļu tirgū. Elijas Blanko tagad, kā ūdenī iekritis.

Itālijā pazūd sievietes

Kopš pie Gondolfo atrasta kāda beigta sieviete, kuras nāves cēlonis vēl nav noskaidrots, policija saņēmusi neskaitāmus telefoniskus pieteikumus un pieprasījumus par daudzēm sievietēm, kas pazudušas pēdējās nedēļās. Itālijas iestādes paskaidro, ka katru gadu valstī pazūdot ap 6000 sieviešu vecumā no 15 - 23 gadiem, un tikai dažas no tām atgriežoties mājās. Pašreiz policija strādā pie divu mīklainu gadījumu noskaidrošanas: abos gadījumos darīšana ar jaunām sievietēm, kuŗu līki nesen atrasti mežonīgi sakroploti. Policija cenšas noskaidrot, kur paliek pazudušās sievietes.

MISS UNIVERSE — ZVIEDRIETE

Starptautiskajās skaistuma karalienes vēlēšanās, kas nesen notika Kalifornijā, Miss Universe titulu ieguva Zviedrijas pārstāve, 21 gadu vecā gaišmate Hilevija Rombine. Laikraksti min ne tikai viņas skaistumu, bet arī intelig ģenci, piemīlību un prātu, jo skaistā zviedriete ir Upsalas studente un runā piecas valodas — bez zviedru arī vācu, franču, spāņu un angļu. Viņa ir manāmi līdzīga filmu zvaigznei Grēsai Kellijai, viņas svars — 130 mārciņu, izmēri — 36 collas krūšu un gurnu apmērs, 23 vidukļa. Hilevijas mīļākais ēdiens esot zviedru gaļas „bulari" ar bietēm. Viņa ir saderināta ar kādu zviedru gaisa flotes leitnantu. Hilevija saņēma daudz vērtīgu dāvanu, bez tam arī kontraktu filmā ar 250 dol. nedēļas algu, kaut gan viņa nedomājot kļūt par filmu zvaigzni. Otrās vietas ieguvēja ir skaistā „Miss El Salvadore," trešās — Ceilonas pārstāve, bet ceturtā vietā palika vāciete no Ķelnes, kā piekto atstājot slaidu japānieti.

Attēlos redzamas 15 valstu skaistuma karalienes nacionālajos tērpos, kad tās ieradās Kalifornijā, lai piedalītos pasaules skaistuma karalienes vēlēšanās. Uz lidmašīnas kāpnēm (no augšas uz leju) Argentīnas, Ceilonas, Porto Riko, Zviedrijas (ievēlēta par Miss Universe), Izraēlas, Norvēģijas, Grieķijas, Libanonas, Vācijas, Francijas, Beļģijas, Somijas, Ekvadoras un Anglijas skaistākās sievietes.

Apakšā pa kreisi somiete Sirka Talja un augšā pa labi kanadiete Ketija Diglesa.

DRAUGS AR LĀČIEM, TĪĢERLĪDAKĀM, FORELĒM UN VIENTULĪBU

Zeltrača stāsts par 7 gadiem zem zemes, par tikšanos ar lāci bez ieroča un dzīvi pašceltā mājā ezera krastā

Tas bija Draudzības dienu laikā Niagarā, kad starp daudzajiem iepriekšējiem pieteikumiem, jautājumiem un izziņām saņēmu vēstuli, kas jau pašā sākumā tūlīt saistīja manu uzmanību. „Esmu zeltracis un atrodos pašreiz 1500 jūdzes no Jums. Ieradīšos Niagarā jau dažas dienas ātrāk, jo esmu noilgojies tikties ar tautiešiem un dzirdēt latviešu valodu, tāpēc neapmetīšos ne hotelī, ne motelī, bet vēlētos savu atvaļinājumu pavadīt latviešu mājā. Ierašanās stundu gala punktā nezinu, bet tā kā neviena cita nepazīstu, tad meklēšu Jūs rokā!" ..

Tā aizgāja divas nedēļas, kad kādā pusnaktī mani uzcēla tālais ciemiņš Eduards Bošs. Izrādījās, ka viņš ieradies no Ontario rietumu pašа tālākā stūra. Ceļā pavadījis divas dienas.

Ātri mūsu sarunas novirzās pagātnē un par aizvadītajām kara gaitām, kad izplētņu lēcēju vienībā Eduards izstaigājis tālus ceļus pa Krievijas, Vācijas un Čechoslovakijas lielceļiem, līdz kapitulāciju sagaidījis Virčburgā. Tur sācis dienestu amerikāņu armijas inženieŗu rotā, bet to vēlāk apmainījis ar toreiz daudzsološajām ogļu raktuvēm Beļģijā. Trīs gadus aizvadījis Beļģijā „zem zemes", bet tad ar Beļģijas latviešu Sarkanā Krusta un sūtņa Valtera kundzes palīdzību ieradies Kanadā, kur sācis zeltrača gaitas Kirklendleikā. Bošs izmēģinājis arī ziemā roku mežu ciršanā Timminsā, kur toreiz daži viņa draugi izpelnījuši pat līdz $30,- dienā.

Būdams viens un brīvs, kā putns gaisā, 1952. gadā nopircis auto un braucis uz vakariem „laimi meklēt". Tā nokluvis pašā tālākajā Ontario rietumu stūrī, netālu no Manitobas robežas, un atsācis zeltrača darbu Redleikas zelta raktuvēs.

Par darbu zelta raktuvēs Bošs stāsta: „Redleikas apkārtnes mazajās pilsētiņās pašreiz darbojas 6 raktuves. Darbā jābrauc 1800 pēdas zem zemes un, salīdzinot ar Beļģijas raktuvēm, tas ir nesalīdzināmi labāks, modernāks, ar lielāku drošību pret negadījumiem. 8 stundu darba laikā paredzēta arī pārgērbšanās un nobraukšana pazemē. Ventilācija un svaiga gaisa pievade ir laba. Urbji un mašīnas ir moderni zviedru ražojumi. Izurbtos caurumus pielādē ar dinamītu un izspridzina. Sasmalcināto akmens slāni izvāc, un pēc tā kubatūras tad arī „racēji" saņem maksu. Ja noteiktais daudzums pārsniegts, racējiem izmaksā speciālas „bonusu" piemaksas, ja ne — tad tikai dienas algu.

SIMTS DĀLDERU ČEKS NEDĒĻĀ

Noteikumos paredzēts, ka urbjamās mašīnas operātors saņem 20% vairāk kā pārējie strādnieki, kas gan nav īsti taisnīgi, jo pārējiem tāpat ir atbildīgs darbs." Jautāju, kāda tad ir zeltrača izpelņa nedēļā? Te nu ciemiņš izvelk savu kabatas grāmatiņu un parāda izmaksas čeku pasaknus, kur izmaksas par 2 nedēļu periodu svārstās ap 200,- dolariem, dažu reizi arī krietni vairāk. Ģimenes cilvēki, kas tur strādājuši, iekrājuši daudz vairāk kā „vieninieki", kas daudz no savas peļņas atstājuši vietējos krogos vai braucienos uz lielpilsētām.

JĀIET PLIKAM CAUR PĀRBAUDI

Jautāju, vai viņš pazemē strādājot, kādreiz tīrus zelta gabalus arī ir redzējis? „Zelts nav redzams", smaida Bošs, „jo akmens slānī parasti ir izkaisīts tik sīkos graudiņos, ka to var saskatīt tikai virszemes maltuvēs un tālākajā atdalīšanas procesā. Tomēr divos gadījumos izspridzinātās vietas nostiprinot ar stabiem pret iebrukšanu, redzēju tīru zelta „dzīslu" — īkšķa resnumā."

Šis spožais atradums tomēr neesot spējis viņu iekārdināt, kādu gabalu „pievākt", jo tādos gadījumos esot sevišķi stingri noteikumi, un arī ikdienas kontrolēs, darba vietu atstājot, pēc dušām, lai tiktu pie savām drēbēm, pilnīgi kailam jāsoļo cauri pārbaudes telpai. Zināmi tomēr vairāki gadījumi, kad raktuves atstājot, daži zeltrači pēkšņi kļuvuši bagāti vīri...

CIŅA AR TĪĢERLĪDAKU

Kad Eduards Bošs sāk stāstīt par savām zvejas un medību gaitām, tad redzu, ka man saruna ar īstu dabas un pirmatnējā skaistuma cienītāju. Viņa acis iemirdzas, stāstot par pašcelto māju ezera krastā, kur viņš domājot arī turpmāk vadīt savas gaitas, jo šī apkārtne stipri atgādinot viņa dzimto pusi. Tāpat vilinot vienreizējās makšķerēšanas iespējas: ezers pilns forelēm, zandartiem, un kas par cīniņu jāpārdzīvo makšķerniekam, līdz izdodas izvilkt no ūdens svītraino tīģerlīdaku, kas sastopama tikai ezeros stipri uz ziemeļiem. Lai visus šos makšķernieka piedzīvojumus, ko stāsta man tālais viesis, varētu pilnīgi uzrakstīt, tad tur būtu vajadzīga Jāņa Jaunsudrabiņa spalva un talants

Eduards Bošs ar nokerto milzu „tīģerlīdaku" Madsenā

„Katru brīdi pēc nobeigtā darba pazemē izmantoju klejojot mežā, kur bieži jo bieži varu sastapt briežus, lapsas, vilkus, lāčus, zaķus un tamlīdzīgus. Tā kā man ir sava laiva, tad ar to bieži braucu pa ezeru, kur ir ļoti daudz dažādu zivju. Ezers ir tik liels, ka tajā ir vietas, kur cilvēka kāja nav spērusi. Tur ir arī vietas, kur ūdens ir tik dzidrs, ka redzu līdz pat 30 pēdu dziļumam

SVEICIENS 70-GADĪGAJAM JAUNEKLIM

OTTO KROLLA VĒSTULE SENDIENU DRAUGAM A. KAKTIŅAM

Nu, redz, Ādolf, kā gadi pagājuši: Tu 26. jūlijā kļuvi 70 gadus JAUNS. Es tā paties domāju: JAUNS. Tā vien liekas, ka tikko mēs nodrāzāmies ar kamaniņām pa Grīziņkalnu, pietvīkušiem, dzīves priekā starojošiem vaigiem. Tā bija spēka pārpilnība, un tāda Tev ir vēl joprojām, citādi Tu viens ar savu kundzi vēl tagad nevarētu veikt visus smagos pienākumus vistu farmā, dzīvodams tālu jo tālu no dzimtās zemes, kuŗu Tu tik ļoti mīli.

Bet šodien man nāk prātā skatuve, pie kuŗas Tu biji saistīts, tā sakot, no bērna kājām, un Tavi lieliskie tēli, katram, kas Tevi redzējis, paliks neaizmirstami. Vai Tu atceries, ar kādu sajūsmu skatījām Tevi Gorkija drāmā „Dibenā"? Vai arī turpat, Apollo teātrī — Grīziņkalnā, Strindberga lugā? Man vēl tagad skan ausīs: „Te nu es stāvu ar savu galvu padusē un skatos, kā mēness rokas pa mākoņiem"... Un tad, Tavs Dēmons P. Jurjāņa dibinātās latviešu operas izrādē Māmuļā! Man ausīs skan Tavs sāpju sauciens: „Es atkal viens"... Klausītājiem pārpildītā zāle suminā ja Tevi, un mēs visi bijām lepni uz Tevi, Tu, Grīziņkalna puika. Un ar lielu lepnumu es par šo Demonu uzrakstīju Baltijas Vēstnesī. Un tad nāca Jaunā Rīgas teātŗa izrādes. Vispirms Holoferns, drosmīgais kaŗa kungs un varonis, kas iekaŗo zemes un cilvēkus Hebela drāmā „Judīte", kuŗa piedzīvoja līdz tam nepieredzētu izrāžu skaitu, un ar kuŗu teātris viesojās Jelgavā un Liepājā. Un kad Tu aizgāji, ap šo vareno tēlu nomocījās Ed. Smilģis — un nespēja neko dot. Viņš atteicās, tad nāca Vilis Segliņš, kuŗam gāja labāk un kuŗam tad arī teātŗa vadība uztiecēja šo dīženo lomu, bet — nebija tas, nebija Tavs sniegums. Un pēc tam nāca Lāčplēsis „Ugunī un Naktī", Raiņa lieliskajā nacionālajā drāmā.

Un — vai tas nav zīmīgi: „Judīti es tulkoju, to izrādīja Jaunais teātris. Latviešu teātrim šie panākumi nedeva miera, un Līgotņu Jēkabs to tulkoja šim teātrim, bet tur tā negāja... Vajadzēja noņemt no repertuāra.

Un tad Tu pilnīgi pievērsies dziesmai, operai. Vai var kāds aizmirst Tevi kā Skarpiju „Toskā," kur Tev kā pretspēlētāja — un vai arī tas nav liktenīgi — arī bija Grīziņkalna skuķis — Milda Brechmane—Štengele, bet es — operas inspektors? Mēs visi, — no Grīziņkalna...

Un kad kopš pāriņ dienām saņēmu Tavu vēstuli, ka Tu kaut vai vēlreiz gribētu mani satikt, tad — Ādolf, tas tā notiks: Grīziņkalna puikas satiksies. Noteikti. Vai atceries, kādu savilņojumu Tu sacēli ar savu sniegumu „Aidā" un „Otello"? Tie bija lieliski uzvaras sasniegumi ne vien Tev, bet visai latviešu mākslas. Tie bija sasniegumi latviešu operai.

Un Tavi koncerti? Pārpildītā Universitātes aula liecināja par tām simpatijām latviešos, kādas viņi juta pret Tevi, un es biju lepns, ka tos varēju rīkot. Jā, mans draugs. Un vēl šodien gribu piemināt arī Tavu ārkārtīgo precizitāti kostīmu izvēlē un kārtībā, izrāžu un mēģinājumu apmeklējumos. Šodien, sveicinot Tevi, es gribu liecināt par Tavu dvēseles spēku un sirsnību. Tāds Tu esi, un tāds Tu arī paliksi. Lai Dievs Tev, Ādolf, pašķir ceļu arī turpmāk! Tavs

Otto Krolls.

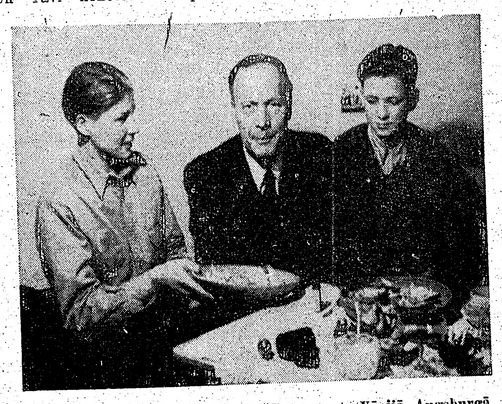

Ādolfs Kaktiņš pēc teicami izdevušās koncerta Vācijā, Augsburgā, kur Ludvigsbau zālē notika pilsētas operu izrādes un lielie koncerti. Attēlā redzams Ādolfs Kaktiņš ciemos Krolla ģimenē nometnē pēc koncerta.

Foto Ed. Kraucs

Videvuds Kļava

KOKS

Tūkstoš pauzdzēm cauri
es esmu jau audzis
zemē „ko neesmu meklējis,
robežās, ko neesmu licis
un nevaru pāraugt.
Mana balss ir atbalss,
es esmu
līdzība
un sapnis.
Es neesmu pats.
Es varēju nebūt:
mežs
būtu bijis
arī bez manis.

Tikai sapnī,
tikai dzejas sapnī,
kad iešalcas manas lapas,
it kā kad vējš
šķirstītu tukstošiem grāmatu,
es aizeju citur un pāri
un esmu viss —

bērzs marta vējā,
egle zem sniega,
grīslis un ūdeņs zālē,
vilka kaucieņs
un cīruļa dziesma,
un gulbja lidojums
uz ziemeļu ezeriem.

Bet pats
es neesmu arī tur.
Pat sapnī es velti
taujāju sevis.

Kad nāve nāks mežā
ar spožu cirvi
un meklēs mani,
es nezināšu
tai atsaukties,
sen, sen es būšu jau citur,
aizlaidies
spārnotāš sēklās.

Līdzības līdzība,
atbalss un ēna,
mūžam bez sevis
un vienmēr citur,
es tikai rādos
teaudzis zemē
un graizot vēju
kraupainiem zariem.

ŠEKSPĪRA FESTIVĀLS TUVOJAS NOSLĒGUMAM

Nelielā Kanadas pilsētiņa Stratforda katru vasaru 9 nedēļas dzīvo satraukumā, prieka un lepnumā, jo šai laikā tur saplūst viesi no visa Amerikas kontinenta, lai noskatītos Šekspīra festivāla izrādes, kuŗās piedalās Kanadas ievērojamākie aktieŗi, tāpat viesi — režisori, aktieri un mūzikas mākslinieki no Anglijas un ASV.

Starp Kanadas aktieŗiem sevišķi izcilus panākumus šīs sezonas izrādēs guvusi Francīze Hailande, Portijas lomā Venecijas tirgotājā, tāpat Duglass Kembels, kas rādā ļoti īpatnēju Kaskas tēlu Jūlijā Cēzarā. Nedrīkst aizmirst arī tādu vārdu, kā Frederiku Valku, kas, tēlojot Šailoku Venecijas tirgotājā, sacēlis veselu satraukuma vētru presē, kur ar polemiskiem rakstiem spalvas izvicinājuši gan vairāki ievērojami Kanadas rabīni, gan mākslas kritiķi, pieskaŗoties bīstamajam antisemītisma jautājumam. Ievērojami spēki ir arī Lorne Grīns, kas tēlo Brutu, Barbara Čilkote, Donalds Deiviss, Ēriks Hanze u.c., tāpat režisori — Tairons Gatrī un Michaels Langhams, kas ir starptautiski pazīstami spēki.

Ievērojamie kanadiešu aktieŗi — Francīze Hallande un Lorne Grīns

Skolu darbinieka jubileja

Nesen Melburnā uz 75 mūža gadiem atskatījās skolu darbinieks Pauls Kunstmanis. Viņš dzimis Latvijā, Līvbērzes pagastā, 1880. g. 14. maijā, mācījies Irlavas skolotāju seminārā, ilgus gadus strādājis par skolotāju kurlmēmo skolās Krievijā un Latvijā, vēlāk būdams skolas priekšnieks Valmierā un Rīgā, 2. pilsētas pamatskolā. Līdztekus skolotāja darbam P. Kunstmanis darbojies par koŗu diriģentu un arī tagad vada Melburnas ev.-lut. latviešu draudzes koŗi.

Viņa teātri sākusi spēlēt mātes kreklā un skapī

Intervija ar jauno aktrisi Aidu Eikenu Čikāgā

Aktrise Aida Eikena nav tik iedomīga, kā tas dažiem līdz šim licies, bet viņa gan ir ļoti norūpējusies par savu skatuves izglītību, un pēc vairāk kā četru gadu aktīvas līdzdarbības ČLT, viņa ir nākusi pie atziņas, ka par izglītotu aktrisi var kļūt arī pašmācības ceļā. Tādēļ viņa lasa Ibsena un moderno drāmatiķu lugas, studē Staņislavski; Šekspīra lugas ir grūti lasāmas, tās viņa iet noskatīties vietējos tēātros vai kino teātros. Viņa studē arī Freitāgu, lai iepazītos ar drāmas techniku, lai zinātu, ar kādiem elementiem aktierim katrā lugas cēlienā jāsastopas; tāpat viņa mācās lugas analizēt, un ja ko nesaprot, tad aiziet uz kolledžu, lai noklausītos kādu lekciju.

Aida Eikena teātri sākusi spēlēt jau 6 gadu vecumā. Tukuma latviešu biedrībā izrādītas dažas lugas, aktieŗi braukuši gan no Rīgas, gan Jelgavas, un viņa visas izrādes varējusi noskatīties, jo dzīvojusi biedrības mājā. Sākusi arī pati „inscenēt" un „izrādīt" lugas. Pirmā bijusi Hermanis un Doroteja. Māsīcai iedevusi Hermaņa lomu, pati tēlojusi Doroteju. Lai šai lomai būtu vairāk piemērota — uzvilkusi mātes kreklu. Par māju noderējis skapis, no tā gājusi laukā „uz skatuves". Piesities „lampu drudzis", sapinusies mātes kreklā, uztraukusies, arvien vairāk steigusies, no plauktiem krituši sastošiem pudeles, saplīsušas, un dažādas dzērienu markas — valsts degvīns, franču konjaks, Allažu ķimelis — pludojušas pa grīdu. Hermanis aizbēdzis, bet viņa palikusi „uz skatuves", raudājusi un šņabī mazgājusi kājas.

Tautskolā Aida deklamējusi, bet Hersbrukas ģimnazijā, Vācijā, piedalījusies visās izrādēs, ko skola sagatavojusi. Tur izrādītas šādas lugas: Sestdienas vakars, Raudupiete, Dzīves šūpoles, Skroderdienas Silmačos, Karātavu komēdija, Uguns un nakts, un viņa bijusi Spīdola; latv. val. skolotājs Jānis Bičolis par viņas spēli bijis sajūsmināts.

Mūsu skatuves jaunā ceriba — A. Eikena

— Neaizmirstiet pierakstīt, ka mans skolotājs bija Jānis Bičolis, labs skolotājs — Aida Eikena man piekodina.

— Kā sākās jūsu skatuves gaitas šeit Čikāgā? — jautāju aktrisei, kad viņa jau paspējusi izstāstīt par pārcelšanos uz šo krastu.

— Sākās tā: dibināja Čikāgas latviešu teātri, tad es tur biju klāt, un mēs sākām ar Ķīnas vāzi. Nākamā luga bija Čiko, sekoja Izpalīgi laukos un Zaļā krūze. Abas pēdējās mēģ iestudējām vienā laikā, man abās bija lomas, mēģinājumos juka kopā, bet izrādēs gan tā negadījās. Tad nāca Lielā grēcinieku ieila, Meli un Fābiāns atver vārtus... Melos es spēlēju pēc pašas izdomāta plāna, režisors atļāva, bet kad jūs bijāt uzrakstījis kritiku, izcelot mani kā labāko šai lugā, tad vairs nebija labi, daži uztraucās, un ne bez pamata, jo citi lomu tēlotāji mani uz skatuves nesaprata, tā tas bija arī ar pretspēlētāju Gulbergu, par kuŗu kā aktieŗi esmu vislabākās domās... Fābiānā jūs mani izslavējāt par labāko aktrisi Čikāgā, un par to man bijis jānoklausās diezgan dīvainas valodas: es jums patīkot, tādēļ jūs tā esot rakstījis, es jūs esot ievilinājuši savos tīklos, tādēļ jūs tik labi par mani rakstot... Kā jūms šādi „komplimenti" patīk?

— Tie ir stipri novecojušies „komplimenti", tiem ir tāda kā pelējuma, kā piekaunuma piegarša... Žēl, ka laudis nevar izgudrot neko jaunu, bet... kā jums pašai tie patīk?

— Esmu ļoti apvainota... visvairāk par to, ka mani draugi tā runā. Bet es gribētu reiz zināt patiesību: kā tad īsti ir ar to manu mākslu?

— Ar mākslu vispār ir tā: kritiķis bieži var kļūdīties; ar jūsu mākslu ir tā: lai nākamreiz par jums uzraksta kritiku arī kāds cits, un ja viņš manus vērtējumus varēs atspēkot — jums vajadzēs sākt atkal visu no gala — ar mātes kreklu un šnabja skapi!

— Par to man nav jāuztraucas, es jau tikai pašā sākumā vien vēl atrodos, uz pirmās pakāpes, bet es mācīšos, centīšos pēc gatavības un pilnības, aktierim jābūt tāpat savā profesijā izglītotam kā citiem gara darbiniekiem, to es atzīstu, un es gribu visu zināt, kas ar skatuves mākslu stāv sakarā... Man ir liels brīnums par tiem mūsu aktieŗiem, kas tikai spēlē, spēlē un spēlē, bet nekad nav mācījušies un nemācās, neseko ne teātŗa attīstībai, ne ievērojamākiem notikumiem teātŗa dzīvē... Piemēram, vai viņi ko zina par Jalu Brinneru?

Aida Eikena pasniedz man kādu žurnālu, kur visās lappusēs redzams Jals Brinners dažādās situācijās un pozēs, un man jāatzīstas, ka arī es nesekoju ievērojamākiem notikumiem teātŗa dzīvē.

— Kuŗus no latviešu jaunajiem aktieŗiem jūs atzīstat par ievēribas cienīgiem?

— Mums ir Nellija Krengele, viņai ir skatuves izglītība, Edgārs Gulbergs, Ilze Tauriņa - Sloka, Kārlis Bērziņš, Māra Antena.

— Bet tie taču visi dzīvo tepat Čikāgā!

— Jā... un kādēļ viņi te nevarētu dzīvot? Vai te nav latviešu teātris? Vai te neizrāda vairāk lugu nekā Ņujorkā un Bostonā? Vai Zinaida Avotiņa, Kārlis Dzelde un Elmārs Upermanis nav labi režisori? Vai Otto Krolls nav labs teātŗa administrātors? Nekur citur nemaksā aktieŗiem ceļa naudas, bet mums maksā, bez tam mēs vēl saņemam honorāru par izrādēm, pēc punktu sistēmas.

Par režisoruValdi Hermani Eikena izsakās, ka viņš esot labāks aktieris nekā režisors.

Mēs pārrunājam arī pēdējā laikā daudz cilāto jautājumu par piemērotu lugu trūkumu mūsu skatuvēm, pievienojoties literātūrzinātnieku atzinumam, ka drāma ir visgrūtākais literātūras veids, kādēļ no mūsu trimdas rakstniekiem nekas liels nav sagaidāms. Cittautu dramatiskā literātūra turpretim ir ļoti bagāta, varētu atrast daudz mūsu skatuvēm piemērotu lugu, bet — lugas tulkotāju ir vēl grūtāk atrast nekā sacerētāju. Un man ir liels pārsteigums, kad Aida Eikena parāda man ne tikai lugu, — franču rakstnieka Žana Anuī parodēto Sofokla Antigoni, ko viņa izmeklējusi un atzinusi par izrādāmu uz mūsu skatuvēm, bet arī klīvlendieša B. vēstuli, kuŗš labprāt apņemas šo lugu pārtulkot latviešu valodā. Antigoni vēlētos tālot Aida pati, tāds būtu priekšnoteikums lugas izrādīšanai. Bet jāievēro arī citas saistības: jādabū atļauja lugas tulkošanai, būs jāmaksā autoram honorārs, un kas to zina, cik tas būs liels. Mēs tomēr vienojamies, ka klīvlendietim jāatbild, lai viņš nekavējoties ķeras pie tulkošanas darbiem. Bet kuŗš teātris to izrādīs? Kuŗš režisors vislabāk Antigoni varētu iestudēt. Arī šais jautājumos mēs gandrīz vai vienojamies, tikai nevēlamies to pagaidām izpaust.

Un tā, vienu sestdienas vakaru veltījuši pārrunām par mūsu skatuves mākslu un mākslinieciem, mēs šķiramies, man pienācis laiks atvadīties, jo ir jau vēls, un kad esmu jau izgājis pa durvīm laukā, tad Aida Eikena, ievērojusi, ka esmu aizmirsis lietussargu, laipni man to pasniedz un saka: „Te ir tas, ko bieži aizmirst."

Čikāgā bieži līst lietus.

Spīritus.

ČARLZS MORGĀNS IESTĀJAS PRET KOMŪNISMA VARMĀCĪBU

SLAVENAIS ANGĻU ROMĀNISTS VIESOS PIE SŪTŅA K. ZARIŅA

Sūtnis Kārlis Zariņš ar kundzi 28. jūnijā bija aicinājis Starptautiskās rakstnieku savienības PEN prezidentu, slaveno angļu rakstnieku Čārlzu Morgānu vakariņās, kuŗās piedalījās sūtnis ar ģimeni, Latvijas Penkluba priekšsēdis prof. Arvēds Švābe, Latvijas Penkluba dibinātājs rakstnieks Arturs Bērziņš, Londonas universitātes prof. Dr. Viljems Metjūss un Penkluba biedri — dzejniece Velta Sniķere un rakstnieks Pēteris Aigars.

Sūtnis pateicās Čārlzam Morgānam par viņa drosmes pilno runu Starptautiskās rakstnieku savienības kongresā Vīnē, 13. jūnijā, kur tas iestājās par apspiesto nāciju brīvību. „Šī runa pauda rietumu sirdsapziņas balsi, kas arī mums, latviešiem, dod jaunu spēku cīņā par brīvību," apliecināja sūtnis.

Čārlzs Morgāns atkārtoti pasvītroja, ka mēs nedrīkstam upurēt morālos principus, uz kuŗiem dibinās rietumu civilizācijas pagātne un nākotne. Meklēdami izlīdzinājumu ar pasaules uzskatiem komūnistu pārvaldītās teritorijās, mēs nedrīkstam pieļaut, ka šie uzskati saindē rietumu kultūras gaisotni.

MARGARITA KOVAĻEVSKA

ZALAMANA DZIESMA

ROMĀNA POSTA PUĶES II DAĻA

3. NODAĻA

(29. turpinājums)

Jukāns vairs neatbildēja. Viņš gulēja ar rokām zem pakauša, vējš pāri sejai plandīja aiskaru, viņš domās vēl aizvien bija ar Mariju.

„Jū-kān."

„Un vēl?"

„Nedun vairs."

„Gan dunēs. Dunēs. Visos mežos atskanēs — kūkos." Marija. Tu. Jūs. Tu. Jūs.

4. NODAĻA

„Edmunds aizbrauca," Marija teica istabām, skapjiem un skāvās ap Ženes kaklu. „„Aizbrauca!" Istabas un Žene mēmi klusēja.

Viņa izgāja dubļainajā pagalmā un skāva arī zosis: „Celsimies gaisā, lidosim uz sauli, līdz ar sauli pāri apvārsnim — tur Rīgā, tur viņš!"

Zosis izplēta spārnus, satraukti gāgāja, Marija izplēta rokas, bet viņas nepacēlās gaisā, viņas piederēja Putnu mammai un mājai. Pamestības jūtām uzgūla dienas ar naktīm.

Atnāca sējas laiks. Sēja auzas, miežus, sēja pelēkos lauku zirņus, un kas lai uzskaita visas tās sēklas, vēja apružinātās sēkliņas, kas jau dīga un vēl krita miklajā mālzemes klēpī. Sievas līkņāja virs dobēm kā dažkārt pār saldās maizes pannām.

„Magones, kriņģeles — viens, divi... kreses, cilpenes." Puķu dārzā ap lecekļiem un sēklu turzām lēkāja Naudiene. Viņa ielēca un traucēja darbus arī sakņu dārzā: „Turku pupas, cukura zirņi, burkāni, bietes. Bet kur sīvie ziemas rutki, cigoriņi kapijai?"

Putnu mamma staigāja pretīgumā savilktu degunu un vēroja, kā no trekni spīdīgajiem zemes pikučiem izlocījās sliekas un turpat uz vietas nozuda rijīgo pīļu kaklos.

„Gurķu dobēm, saimniec, vēl jāgaida." Penduliene pārprata viņas skatu: „Nevar zināt, dažreiz itin vēlā pavasarī apkārt siro nakts salnas."

„Nāve arī." Piekrita Putnu mamma.

„Tad vēl savvaļas putni," turpināja Penduliene. „Vārnām un strazdiem tādas acis, kas redz cauri zemei. Pērn neuzdīga neviens zirnis." Viņa piesardzībā apklāja dobes ar žagariem un neaizmirsa pārmest krusta zīmi — tā viņa darīja arī šaudama krāsni maizes klaipus. Taču Putnu mamma novērsās: „Vai te kapi?" Viņa redzēja uz svaigi raktās zemes strēmeles sava auguma ēnu...

Aizsteidza viena nedēļa, aizsteidza otra, darbs aiz darba, un, paldies mīļajam Debesu Tēvam, nekādas nelaimes vairs neuzklīda. Viss auga, ziedēja pēc zināmas kārtas un atstarpēm, kā tas noteikts jau pasaules radīšanas pirmajās stundās. Koki bija lapu lapās un pilni visvisādu čiepstu dziesmām. Mājas, no tālienes skatot, atgādināja pīles atsprāgušas pūra lādes, pāri jumtiem un žogiem liecās kumelīti ziedu zari, visapkārt dūca bišu ērģeles, kūkoja dzeguzes.

„Dzeguzes..." Marija klausījās. Dažas šķita izsprāgušas no istabas pulksteņu aizsprosta, kūkoja tieši ausī, citas kā tālā debess kalnā. Varbūt tur sauca bērnības pasaku Meža māte, nelaikes Zeķienes dvēselīte? Sirds tomēr negribēja skumt, tā sagriezās pret lielceļu, kas žilbīgi balts un gluds stiepās pāri tīrumiem uz Rīgu, „Jā, mīļais Dievs, uz Rīgu — ne Jelgavu."

Pamazām atplauka ziemcietes puķes. Un viņu zvani, taures, un taurītes kūpināja Dievam goddevīgas smaržas. Tulpju ziedi atgādināja trauslu kātu augšup celtus vīna kausus, ceriņu krūmu mēļajā dūmakā slēpās laimes ziedu pieclapītes.

Marija salika rokas: „Es stāvu pie Tava vēlības galda, starp sēšanas un pļaušanas laiku, un redzu ap sevi arī citus Tava prāta izvēlētus viesus. Pļavās svinīgi pastaigājas svētelu pāri, kokos putns ar putnu krusto knābjus. Mārīte pa zaļām lapu kāpnēm un tārpiņš pa gaŗu stiebru rāpjas augšup, lai sēstos ziedos kā ērtos krēslos.. Bites izvēlīgi no viena sēdekļa otrā. Bet," viņa pacēla acis, „vai dzeguzes balss sadzirdama arī Rīgā?"

Citu dienu viņa teica: „Stāvu Ararata kalnā. Pasaule noskalota un tīra. Tava roka ar saules gredzenu pirkstā pāri visam zemes dārzam." Un domās viņa apgrozīja katru Edmunda vārdu — cik skaisti gan viņš bija pratis stāstīt, jautāt, atbildēt un smieties. Vai dundurs vēl tagad nenēsāja pāri žogam šurpu un turpu Edmunda balss zemos rūcienus? Gadījās arī tā, ka viņa pārskatījās, katrā gaņāmbraucēja pajūgā saskatīdama Edmundu, un aprāja sevi: „Pāragri gaidu!"

Bet tad Marija pamanīja, ka ābeles jau nobirdinājušas ziedus, ka pāri maigā zaļuma takām izplētušies raupi dadžu lapu jumti un saule jau krietni piesūkusies ar vasaras karstumu. Lielceļš kūpēja puteklos.

Ietricējās sirds. Viņa pakāpās uz soliņa, kas ar Ženes gādību bija paslēpts nātrēs pie žoga un ieklausījās Gauru darba dienas skaņās.

„Es vairs negaidu pāragri," viņa sev teica un jutās vīlusies. Parasti tur čikstēja tikai akas vinda, klukstēja vistas, retu novakari cauri dārzam izlocījās Hortenzes jaunkundzes ūva, Ulles tralla, un Gauru ēkas tāpat kā citās vasarās slēpās koku necaurredzamā zaļumā.

Pati viņa neuzdrīkstējās salāpstīties strautmalā, kaut starp kārklu zariem tik labi bija pārskatāms Gauru pagalms. Viņa kautrējās arī kāpelēt kokus. „Tas taču puiku darbs," viņa atkārtoja Edmunda vārdus un tādēļ rauca pieri iedomādāma Ženi, kas ar pirmām sakņu dārza gušņām bija aizbēgusi pasaulē. Ja Žene būtu vēl šeit, viņa to sūtītu iztaujāt Gauru ļaudis. Varbūt Rīgā atgadījies kas nelabs. Mijkrēšļa stundās vecais ceļš grima ķimeņu ziedu dūmakā, sniega ūdeņu izgulētās ieplakas, Gaura zābaku ūdens spoguļi bija aizauguši ar kuplu zāli.

„Kā uz visiem laikiem," Marija šūpoja matu pīnes, dažreiz nobirdināja arī asaru. Viņa bija iemīlējusi žogu un ceļu. Taču te nekad nevarēja justies īsti droši, bija jāuzmanās. Dārzā Naudiene medīja kurmjus, logu aizkaru spraugā vīdēja Putnu mammas seja, un no Gauru dārza, kaut diendusas stundās citi krāca miegu, dažreiz iznāca puisis Antons.

„Antons" — Marija vilka galvu plecos — „reiz senos laikos Dieva sodīts un izstumts no debesīm. Kā augstā krītienā atsities pret zemi. Pierē dziļi iedzītas acis, plakana seja. Viņa skats vienmēr bēguļo, nekur tieši neapstājas, viņam nekur nav taisni ejamu ceļu." Un viņu pārņēma kā bailes, kā netīksme — viņa atkāpās no žoga.

Marija ar suni Edmundu gāja pļavu jaukumā, kur nebija koku un ēnu, un saule plati gaismoja pasauli līdz pat apvārsnim. Atplētās rokas, atvērās mute: „E-ū kukū!"

„Vai jaunkundze bada dzeguze?" Lauka galā atsaucās Krišus. „Tukšs laiks. Vecā maize tikpat kā apēsta, jaunā vēl šūpojas vārpā."

Marija meta līkumu arī Krišum un kopā ar suni pārlēkdama grāvjus klaiņoja tālāk. Viņi abi bieži atradās dīķa malā, kas zaļajā bezgalībā spulgoja kā liela un domīga acs. Te lā, kas zaļajā bezgalībā spulgoja kā liela un domīga acs. Te neviens nestaigāja garām un pļaujammašīnas tarkšķi bija gaidāmi pēc Jāņiem.

(Turpinājums sekos)

KULTŪRAS APSKATS

Dziedātāja Elza Ziverte no Zviedrijas devusies koncertturnejā uz Vāciju, kur koncertēs Manheimā, Kaiserslauternā, Bruch - Milbachā, Etlingenā, Minchenē, Bilefeldā, Gautingā, Augustdorfā, Rotenburgā, M. Gladbachā un Bonnā. Klavierpavadījumus veic pianiste Nellija Zālīte.

Glezņotāja Ubāna dēls Māris Ubāns ASV beidzis teātŗa skolu ar teātŗa mākslas maģistra gradu un vasaras sezonai saistījies Eagle Mere vasaras teātrī Pensilvēnijā, kur vadīs režiju Čechova lugai Tēvocis Vāņa.

Austrālijā trešajā izdevumā iznāks Andreja Iksena jaunatnes grāmata Ganu zēnu prieki un bēdas ar Indriķa Zeberiņa illustrācijām. Grāmatas iespiešanu ar 300 mārc. atbalstījis kāds Austrālijas latvietis, atteikdamies no iecerētā auto pirkšanas.

Amerikas latviešu humanitāro zinātņu asociācijas valde gatavo rakstu krājuma I sējumu, kam manuskripti iesūtāmi līdz 15. septembrim P. Norvilim, 1988, Davidson Ave., New York 53, N. Y., U. S. A.

Ar Rietumvācijas valdības atbalstu pārsūtīšanai uz ASV pašreiz tiek sagatavota celojoša izstāde ar vācu autoru darbiem no pieciem gadu simteņiem.

Vācu studentiem nākošajā gadā būs dota izdevība studēt ASV modernajos atompētniecības institūtos.

Šogad paiet 339 gadi no visā pasaulē pazīstamā Don Kichota autora Servantesa nāves. Rakstnieka mirstīgās atliekas dus Madridē sv. Trīsvienības mūsu baznīcā, kur rakstnieka nāves dienā Spāņu valodas akadēmija sarīkoja sēru dievkalpojumu par Servantesu un par visiem spāņu tautas mirušajiem rakstniekiem.

Rakstnieks Andrejs Johansons nesen Stokholmā atstājis slimnīcu, kur viņam izdarīta nieru operācija.

BRUNO PURINS
BIEDRS TORONTO NEKUSTAMO ĪPAŠUMU TIRDZN. APV.
Latviešu aģents nekustamu īpašumu pirkšanas-pārdošanas lietās
Sagādāju aizdevumus līdz $3.000 par 3% gadā

BIROJĀ OL 3516 MĀJĀS WA 1-2226

O. E. CARSON LTD.
1245 ST. CLAIR AVE., W., TORONTO
Viens no lielākiem realtoriem Toronto
5 biroji, 100 aģentu, mūsu sludinājumi 15 laikrakstos dos jums
ātrus rezultātus pērkot vai pārdodot

PUDDICOMBE MOTORS LIMITED
1543 BLOOR ST. WEST, TORONTO
1955. g. Meteor, Mercury un Lincoln
vieglās automašīnas neierobežotā izvēlē.
Visu firmu lietotās vieglās un smagās mašīnas
Pārstāvis P. BERNĀTS
Tel.: darbā OL 7531, mājā HU 8-1488

O. E. CARSON
Ltd., Realtor
A. KAMPE, 490 College St., WA 4-7121
AIZDEVUMU SAGĀDE PAR 3% GADĀ
RUNNYMEDE — ST. JOHN'S 7 istabu dubultķieģeļu atsevišķa māja, 2 virtuves, eļļas apkure un garāža. Pilna cena $13.000,00, iemaksa $2.500.00.
WOODBINE — KINGSTON RD. 13 istabu atsevišķa dubultķieģeļu māja, 3 modernas virtuves, 2 vannas ist., ūdenseļļas apkure. Iekopts dārzs un garāža. Prasītā cena $22.000. Iemaksa $5.000.

KĀ TOP ŠVEICES SLAVENIE PULKSTEŅI

Šodien, kad esam paraduši dzīties uz priekšu ar simtiem zirgspēku stipru motoru palīdzību, nākas grūti aptvert, ka mūsu dzīvi lielā mērā regulē un ietekmē kāds mēchanīsms, kas spēj attīstīt ne vairāk kā vienu simttūkstošo daļu no viena zirgspēka jaudas. Šī enerģijas „sīkbūtne" ir mums visur tik nepieciešamais pulkstenis. Tā galvenai rats vienas sekundes laikā pakustas uz priekšu piecas reizes un piecas reizes apstājas — 864.000 apgriezienu dienā, kustoties uz priekšu ar apmēram 60 jūdžu ātrumu stundā.

Pulksteņu ražošanas metropole pasaulē ir mazā Šveices republika, kas šodien ražo apmēram 60% no visiem apgrozībā esošiem pulksteņiem. Šveices pulksteņtaisītāji ir īsti brīnumdari. Viena mārciņa zviedru tērauda Ženēvā maksā piecus dolarus. Kad Šveices pulksteņtaisītāji ir beiguši tērauda mārciņas apstrādāšanu, pārvēršot to sīkās atsperēs, zobratos un riteņos, tās vērtība no pieciem dolariem ir pieaugusi līdz pieciem tūkstošiem dolaru.

Pulksteņtaisīšana kā valsts arods Šveicē sāka iesakņoties apmēram pirms 300 gadiem, un tā netiešs veicinātājs ir kāds angļu cejotājs, kas bija ieradies Šveicē, lai apskatītu Jurā kalnus. Vietējie stāsta, ka La Saņjē miestiņā angļa pulkstenis pēkšņi apstājies. Citas izejas neredzēdams, pēdējais devies meklēt mīestiņa kalēja palīdzību. Kalējs gan aizbildinājies, ka no tādām lietām neko nesaprotot, bet beigās tomēr apsolījies mēģināt mēchanismu izlabot. Tas viņam ne tikai izdevies, bet, vadoties ar atmiņu, viņš pulksteni pagatavojis arī sev. Kaimiņi ar vislielāko interesi apbrīnojuši kalēja pulksteni. Kalējs tad arī sācis pārējiem ierādīt pulksteņa mēchanisma noslēpumus. Drīz vien jau visi apkārtējie lauksaimnieki, arī tu gani, kalēji un galdnieki varējuši lepoties ar saviem pulksteņiem. Necik ilgi pulksteņu taisīšanas drudzis pārgājis arī uz citiem ciemiem, lielā ātrumā virzīdamies pa Šveices kalniem un ielejām. Pulksteņu taisīšana izrādījās lieliska nodarbe kalnainās Šveices garajās ziemās.

Divdesmitajā gadsimtā Šveices pulksteņu kvalitāte nav mazinājusies, bet kvantitāte daudzkārt palielinājusies. Gada laikā Šveicē eksportē apmēram 33 miljoni pulksteņu. Šo miljonu lielākā daļa tiek ražota 2500 dažādās fabrikās, kas izkaisītas pa visu Šveici, nodarbinot vairāk kā 70.000 cilvēku. Bet zināms daudzums pulksteņu vēl jopriejām gatajos ziemas vakaros tiek gatavots vientuļajās lauku sētās, kur katra pat vissīkākā pulksteņa sastāvdaļa tiek pagatavota mājas līdzekļiem. Lielākajās un modernākajās Šveices pulksteņu fabrikās ir daudz mašīnu, kas ātri un lēti ražo lielus daudzumus visdažādāko sastāvdaļu. Un tomēr no 1400 dažādām darbībām; kas nepieciešamas, lai pulksteni saliktu kopā, ap tūkstoti darbu vēl vienmēr jāveic rokām. Šveices pulksteņtaisītāju algas ir apmēram 20% augstākas nekā pārējiem Šveices amatniekiem, toties darba apstākļi ir tādi, kas vienam otram drīz vien jau liek apskatīties pēc jauna aroda. Darba laikā runāt ir aizliegts, jo cilvēka elpa var nelabvēlīgi iedarboties uz jūtīgajām pulksteņa mēchanisma daļām. Šķavas un žāvāšanās var kaitēt apžāvātā pulksteņa precīzitātei pat vēlākos gados. No svīšanas katrs pulksteņtaisītājs baidās kā no nāves. Smēķēšana darba telpās ir pilnīgi noliegta. Sievietes nedrīkst lietot smaržas. Ielas apavi darba vietā tiek pārmainīti pret mājas kurpēm. Ielas drēbēm uzģerbj virsvalku, lai izvairītos no liekiem putekļiem. Dažus pienākumus sarežģītajā pulksteņtaisīšanas procesā šodien lielāko tiesu veic sievietes, jo vīrieša roka dažām darbībām ir par daudz smaga. Visnieciģākā kļūdīšanās smalkā mēchanisma izgatavošanā var sabojāt visu ilgo pūliņu rezultātu. Bet dažus darbus pulksteņu fabrikās veic tikai vīrieši, piemēram, sīku skrūvīšu pagatavošanu, kas ir tik mazas savos apmēros, ka 50.000 gab. var salikt vienā unci pirkstnī.

Šveices pulksteņtaisītāji tiek apmācīti īpašās skolās, kur mācību ilgums līdz meistara grada iegūšanai ir septiņi gadi. Skolas izlaiduma dienās darba devēji mēģina pārsolīt jaunos amatniekus, jo pulksteņtaisītājiem darba ir diezgan, bet meistaru nepietiek nekad, lai veiktu visus pasūtinājumus.

Pirms uzņemšanas pulksteņtaisītāju skolā nākošajiem mācekļiem jāveic dažādi redzes un taustes veiklības uzdevumi. No šo uzdevumu rezultātiem skolas vadība izlemj, vai reflektantam ir pulksteņtaisītāja amatam nepieciešamie dotumi. Mācību laikā skolēni pagatavo lielāko vairumu savam amatam nepieciešamo instrumentu, un instrumentu nepieciešamības ziņā pulksteņtaisītāji stāv uz viena līmeņa ar vismodernākiem chirurgiem. Septiņu mācības gadu laikā katrs skolēns izgatavo četrus chronometrus, katru vissīkāko atsperīti, katru zobratu. Chronometrs sastāv no 300 dažādām daļām, kamēr vienkārša pulksteņa daļu skaits sasniedz tikai 150.

Pulksteņu rūpniecības attīstībā vislielākie panākumi ir Šveicei. Šveiciešu pulksteņtaisītāji bija pirmie, kas sāka likt dimantus pulksteņos, pirmie, kas iemācījās jaukt niķeli ar tēraudu spirāļu taisīšanai, pirmie, kas sāka ūdensdrošu un automatiski uzvelkamu pulksteņu gatavošanu. Kaut arī pulksteņa uzvilkšanai ir nepieciešamas tikai dažas sekundes, cilvēkam pagāja 200 gadu, kamēr tas iemācījās pagatavot pulksteni, kuŗa uzvilkšana notiek automatiski.

Jau vienkārša pulksteņa pagatavošana ir ārkārtīgi sarežģīts uzdevums. Šveices pulksteņmeistari savā mākslā tomēr jau ir aizgājuši tik tālu, ka prot pagatavot pulksteņus distances mērīšanai, pulsa skaitīšanai, saules un mēness lēkta un rieta noteikšanai, kā arī laika noteikšanai visā pasaulē. Pagājušās Olimpiskajās spēlēs Šveices pulksteņtaisītāji pārsteidza sporta pasauli ar tādiem fotoaparāta un pulksteņa krustojumiem, kas ne tikai fotografiski noteica kādas sacensības iznākumu bildēs, bet tai pašā laikā, sinchronizēts ar starteņa pistoli, pilnīgi precīzi noteica laiku, kāds pagājis no starta šāviņa līdz mērķa sasniegšanai.

Šveice gatavo lielus un mazus, praktiskus un nepraktiskus pulksteņus. Mazākaie jebkad Šveicē pagatavotie pulksteņi ir sērkociņa galviņas lielumā. Tos nēsā gredzenos, auskaros vai arī ievieto smalkēžu pudelīšu aizbāžņos. Reiz kāds afrikāņu virsaitis pasūtināja pulksteni, ko varētu ielikt vienā no viņa zelta zobiem. Kaut arī šīsdienas pulksteņu rūpniecība jau var lepoties ar ārkārtīgu progresu, absolūtais pulkstenis, visu pulksteņtaisītāju sapnis, vēl nav pagatavots. Tam būtu jābūt tādam, kam nav vajadzīga ne mazākā uzraudzība. Tam būtu jābūt pulkstenim, kas nekādos apstākļos neklūtu ne lēnāks, nedz ātrāks, kas nekad nebojātos un neapstātos. Bet arī pulksteņu rūpniecības perpetuum mobile pagaidām ir tikai sapnis.

Iris PUĶU VEIKALS
583 BLOOR ST. W. TORONTO, tel. ME 5635
Pēc darba, RI 5213
Gaumīgi ziedu sakārtojumi laulībām un citiem gadījumiem
Griezti ziedi, podu puķes, palmas, zaļumu stādi.
Līdzīpašniece latviete — sējēja ar ilggadīgu praksi. Organizācijām rabats

ARNOLDS BĒRZIŅŠ REAL ESTATE
● Piedāvā mājas, veikalus, apbūves gabalus visos pilsētas rajonos; farmas visā Ontario. ● Palīdz aizdevumu un obligāciju sagādē. ● Apdrošina automobiļus, mājas, mēbeles, kažokus, vērtslietas; slimības un nelaimes gadījumiem, zādzības u. c.
227 Lauder Ave. (pie St. Clair Ave.), OL 8447
Pārstāvis: JĀNIS VEISS, EM 8-7385

AUSTRA ŠMITS
DĀMU FRIZIERSALONS
737 Bloor St. W. Toronto, tel. LL 6792, pie Grace

B. BJERNSONA
PA DIEVA CEĻIEM
DV GRĀMATNICĀ TORONTO
123 Huron St., Toronto, Ont., Canada

RADIO UN TELEVĪZIJAS TECHN. A. EGLĪTIS
62 LANGLEY AVE, Toronto Tel. RI 6477

MODEI DĀMU FRIZIERSALONS
VIJA GRIMBA
109 Moberly Ave Toronto, tel. OX 4-0464
Danforth—Woodbine, 2. stāvā

GREGORY CHARLAP
B.A.M.Sc., M.C.L.
ADVOCATE, BARRISTER and SOLICITOR
Biedrs pie augstākās tiesas, runā vācu un slavu valodas
Birojā UN 6-8791 MONTREAL, P.Q. Mājās AT 1858
University Tower Bldg., 660 St. Catharine St. W., Room 604

LATVIEŠU UZŅĒMUMS
MODERN DELICATESSEN
281 Danforth Ave, Toronto, tel. GE 3331, mājās tel. RI 4050
Piedāvāju lielā izvēlē: dažādu šķiršu gaļas izstrādājumus no Kristapsons, European Meat Market, Central Meat Market, Šneidera u. c. uzņēmumiem. Visādu šķiršu maizi, latviešu gaumē ābolkūkas un dažādu citu šķiršu kūkas pēc izvēles, pagatavotas no latviešu amata meistara. Lielā izvēlē: delikateses, importēti zivju konservi, Šveices un Dānijas sieri, kā ar žāvēti zuši un laši. Piena produkti — Kanadā pazīstamie Silverwood ražojumi.
Dabūjams viss, kas vajadzīgs aukstam galdam
ZELMA BELTE

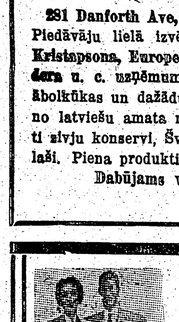

VENUS
LATVIEŠU PUĶU VEIKALS
231 Roncesvalles Ave.
(pie High Park Blvd.)
OL 4645, Toronto
Ziedu sakārtojumi kāzām un citiem gadījumiem, kā arī: griezti ziedi, podu puķes, greznuma stādi. Dabūjami: Latviskie izstrādājumi, keramika, latviešu laikraksti. ● Latviešiem atlaide

UZ PASUTINAJUMU PAGATAVOJU KUNGU UN DĀMU APĢERBUS
V. KUČĀNS
387 Millverton Blvd., tel. GE 6813, Toronto
UZMANIBU UZMANIBU
Šis ir klusākais laiks drēbniecībā, tāpēc paslaik pasūtinātie uzvalki, kostīmi un mēteļi rudenim un ziemai tiks pagatavoti ar lielāko rūpību un nesteidzoties
Jūsu izvēlei 1050 jaunākās un labākās angļu drānas. ZEMAS CENAS
Katru dienu no pl. 9-21, sestd. no pl. 9-16

S & G TIRES
459 Roncesvalles Ave, Toronto, tel. OL 6602

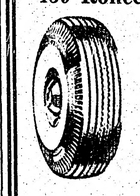

● 20% atlaide jaunām riepām
● Augstākās kvalitātes Firestone, Dunlop un Goodrich jaunas un lietotas riepas
● Vulkānizēšana un atjaunošana
● Bezkameru riepu piegāde
● Riteņu balansēšana
ZEMAS CENAS, GARANTĒTS DARBS
Runājam igauniski, zviedriski, krieviski.
Atvērts ik dienas līdz plkst. 8 vakarā

DV GRĀMATNĪCĀ
123 HURON ST., TORONTO, ONT.
greznā iesējumā
HENRICHA IBSENA
PĒRS GINTS
Grāmatas cena $4.80. Izsūtām arī uz pēcmaksu

JAUNAS UN LIETOTAS MANTAS uz visām AUSTRUMEIROPAS zemēm.
Pārsūtīšana un muita samaksājama šeit
JANIQUE TRADING CO
Galvenais birojs:
835 Queen St. W., Toronto, Ont., EM 4-4025
Firmas nodaļas: Londonā (Anglijā). Winnipeg, Man., 677 Main St., tel. 927-695. St. Catharines, Ont., 78 Geneva St., tel. 5-7480. Hamilton, Ont., 652A Barton St., E., tel. LI 5-0264. Edmonton, Alta, 10649 - 97th St., tel. 2-3889. Buffalo, N.Y., U.S.A., 1162 Broadway, tel. FI 1272 un citās pilsētās

Licencēta auto skola BALTIC
Visiem kursantiem garantēju atļaujas

A. MASINGS
100 High Park Ave
Tel. RO 7-7944, Toronto

GERALD H. MARSDEN
Advokāts un notārs
6 Adelaide St.E. Room 809
EM 6-9614
runā vāciski un krieviski
Mr. A. KERSON,
igauņu jurists,

LEE & MURPHY
Advokāts — notārs
85 Richmond St., West,
birojs 322, prasīt pēc
J. HELLAT
Runā vāciski, krieviski
un zviedriski.
Birojā EM 3-2062,
mājā HU 1-0080.
mājās MA 0141, Toronto

A. SILAVS
● DRĒBNIECĪBA,
● TĪRĪŠANA,
● IZLABOŠANA
Šis uzņēmums jums pakalpos vislabāk. Mērenas cenas.
415 DUNDAS ST. E.
Toronto (pie Parliament)
EM 4-0089

Dāmu vakara tērpus un līgavu tērpus izīrē
NINA KOCHS
145 DOWLING AVE, TORONTO,
Tel. LA 3437
Bagātīga izvēle — lētas cenas
(405)

MONTREALA
FOTO STUDIJA
OSKARS ASMENIS
1248 Mackay St., Apt. 1
Montreal, P. Q. Pilsētas centrā
Tel. WE 5543

THE NORSEMAN OIL BURNER
NATURAL GAS

RED D UDENS SILDĪTĀJS $120

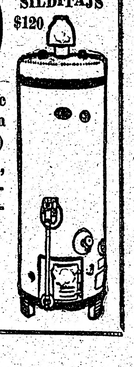

Laboju un iekārtoju pēc izvēles visu firmu eļļas un gāzes apkures (burner) sākot ar $290.00 uz 3 gadu nomaksu par 5%. Tiem, kas vēlētos pasūtināt eļļu, dodu gratifikāciju $5. Iekārtoju un laboju ūdens un gaisa apkures vecās un jaunās mājās. Garantēts darbs. Par krāsns un eļļas apkures tīrīšanu $6.00.
A. LAGUNS,
204 Oakwood Ave, Toronto, tel. ME 6583

Ziedi katram gadījumam
LOTUS puķu veikalā
802 BATHURST St. pie Bloor, KE 3884, Toronto
Kanadas latviešu dāmamatnieku salons
LOTUS

ELZA PĒRKONE
Kopj: seju, galvas ādu, matus; iznīcina: liekos matiņus, sarkanās dzīslīņas, kārpas, uz visiem laikiem.
Sniedz padomus visos kosmētikas jautājumos un piemēro tieši jums domātos preparātus.
Diatermija. — Elektroize. — Galvanizācija. — Kalnu saule
Matu, uzacu un skropstu krāsošana. Ilgvilņi.
Pieprasiet mūsu cenrādi
AMARYLLIS
COSMETOLOGICAL INSTITUTE
61 Charles St., W., Toronto, tel. WA 1-9011

Dr. JĀNIS REKAI Dr. PAULS REKAI
chirurgs un dzemdību palīdzība iekšķigās slimībās un Rentgena uzņēmumi
219 St. Clair Ave, W. Toronto, Ont. WA 3-2395
Iepr. telef. pieteikšanās

Zobu ārsts Dr. N. NOVOŠICKIS
(Lietuvietis). Diplomēts Vācijā un Kanadā
345 Bloor St. W. (tuvu Spadina Ave)
Ievanīt WA 3-2303 pēc norunas pp. un vakaros katru dienu
Runā vācu un slavu valodas.

Dr. med.
K. ZYMANTIENE
Arste chirurģe sniedz dzemdību palīdzību 1393 Dundas St. W., Toronto (darbā Rusholme - Gladstone).
Pieņem katru dienu no 1-3 un 6-8, sestdienās no 11-2 un pēc vienošanās. Tel. OL 6851.
Runā latviski un vāciski

R. BLAUMAŅA
KOPOTI RAKSTI
8., 9., 10. sējumi,
ies. $11.60
Dabūjami
DV GRĀMATNĪCĀ
123 HURON ST., TORONTO

Tautas deju un dziesmu vakars SIDRABENĒ

Š. G. 13. AUGUSTĀ. SĀKUMS PLKST. 6 VAKARĀ

Programmā piedalās: TLB-as DIŽDANCIS, SIEVIEŠU KVARTETS un PŪTĒJU ORĶESTRIS

Pēc tam B A L L E. Spēlēs pūtēju orķestris Slaucītāja vadībā

Ieejas maksa $1.00 TLB-as Diždancis un 1. latv. ev.-lut. draudze.

DAUGAVAS VANAGU APVIENĪBA ČIKĀGĀ

rīko š. g. 6. augustā, 4306 W. North avenijā, Lions Building telpās

GADSKĀRTĒJO

VASARAS BALLI

SPĒLĒS LATVIEŠU DEJU ORĶESTRIS

BAGĀTĪGA ATSPIRDZINĀJUMU BUFETE

Ieeja $1.50, ieskaitot nodokli. Sākums pl. 7.30. Atlikums DV darbam

DV APVIENĪBAS VALDE

SKAŅU STUDIJAS

DAINA

JAUNĀS SKAŅU PLATES:

1) BORISS PIEKALNĪTIS (bass)

Mana kokle — J. VITOLS. Imantas dziesma — A. KALNIŅŠ.
Sapņu zeme — B. SKULTE. Dainu zeme — B. SKULTE.
Esam lielķēniņa dēli — J. KALNIŅA
Pie klavierēm A. BĒRZKALNS

2) VALDEMĀRS SALNA (tenors)

ATMIŅAS — Angļu valsis, trio pavadījumā. VĒLREIZ — tango, trio pavadījumā.

VĒL KRAJUMĀ

3) KALVIS — vīru dubultkvarteta 5 dziesmas.
4) DIŽDANCIS — sieviešu kvarteta 6 tautas deju dziesmas.
5) DAINA — jauktā koŗa, 9 dziesmas, diriģ. E. Freimane

Pirmās 4 ir mazās 45 RPM plates, to cena $2.00. Piektās plates cena Kanadā $5.00

Speciālas programmas mājai, skolai un sarīkojumiem uz pasūt. — mīkstajās skaņu platēs!

Pieprasiet savās grāmatnīcās vai tieši

SKAŅU STUDIJĀ D A I N A,
2719 W. Evergreen Ave., Chicago 22, Ill. U.S.A.

ADRESES MAIŅA

A. FLAUMS

pulksteņu, zelta un sudrablietu veikals — darbnīca

Darba laiks no 8.30-6 vak., sestdienās no 8.30-3

AR 1. JŪNIJU ATRODAS

88 RICHMOND ST. WEST
TORONTO EM 8-5790

HARVEY KEITH REALTOR

138 Eglinton Ave. East, Toronto

HU 1-3346

Piedāvā ar sekojošām iemaksām:

$2.500.00 WILLOWDALE 6 istabu atsevišķa ķieģeļu māja, ūdens-ellas apkure, garāžas iespējas un dārzs. Tuvu satiksmei.

$4.000.00 WINNETT — VAUGHAN RD. 7 istabu atsevišķa ķieģeļu māja plūs 2 istabas un virtuve pagrabā, ūdens-ellas apkure, garāža.

$4.000.00 CARLAW — MORTIMER 6 istabu atsevišķa ķieģeļu māja, ūdens-ellas apkure, privāts iebraucamais ceļš un garāža.

$5.000.00 INDIAN RD. — CRES. 9 istabu atsevišķa ķieģeļu māja, ellas apkure, 2 garāžas un dārzs.

$6.000.00 WINDERMERE — ARDAGH 7 istabu atsevišķa ķieģeļu māja, ellas apkure, garāža. Māja labā stāvoklī.

$7.000.00 BLOOR — WOLMER RD. 9 istabu atsevišķa ķieģeļu māja, 2 modernas virtuves, ūdens-ellas apkure, 2. un 3. stāvs mēbelēts, iebraucamais ceļš un garāža.

L. VĒVERIS, mājā RO 9-5049

Aizdevumu sagāde iemaksām par 3 proc. gadā

Nesaistoša informācija par visiem mūsu sludinājumiem lielajos dienas laikrakstos

---

LATVIJAS AMERIKĀ MODERNĀ SPIESTUVE TORONTO

pieņem visāda veida iespiedumdarbu pasūtinājumus:

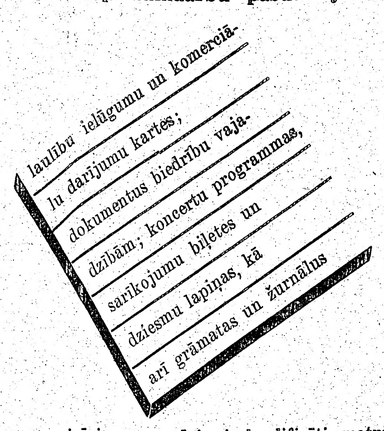

Darbus apzinīgi un gaumīgi veic kvalificēti amatnieki ar ilggadīgu praksi

Pasūtinājumus pieņem:

spiestuvē, 154 St. Patrick St., EM 8-3239
un kantorī, 123 Huron St., tel. EM 8-0792,
Toronto, Ont., Canada

Pasūtinājumi no provinces jānodod nedēļu un no Toronto 3 dienas pirms paredzētā darba izpildīšanas termiņa

---

IECELOŠANAS, IZCELOŠANAS vīzu, pasu, uzturēšanās atļauju, laulības šķiršanu legalizācijas un citas lietās administratīvās iestādēs kārto

ALEKSANDRS KĀNBERGS
596 Sherbourne St., Toronto
(pie Bloor St.), tel. WA 1-7149

KAS VĒLĒTOS

pa atvaļinājuma laiku savest kārtībā ēkas pamatus uz laukiem, farmā? Ofertes adresēt šī laikraksta kantorim

Nr. 516

IZPILDU

APMETUMA DARBUS

jaunus, kā arī laboju ikkatrā vietā. Ātrs darbs, mērenas cenas.

Zvanīt no plkst. 6—8 vakarā

OL 3711, Toronto

Vajadzīga sieviete

mājsaimniecībā uz vienu mēnesi latviešu pagastā.

Zvanīt vakaros

MO 5531, Toronto

(513)

Dažādus elektriskos darbus veic

R. P U R V S

Tel. MO 1640, Toronto

JA IR KĀDI, kas vēlas dzīvot 4 mēnešus par pus īri, var īrēt visu otro stāvu vai pa istabām. Zvanīt GE 3883, Toronto. Krūmiņš. (508)

JAUNREMONTĒTS gaišs 4 istabu dzīvoklis un garāža izīrējams St. Clair — Lansdowne rajonā. Tel. — OL 8957, Toronto. Zvanīt darbdienās. (501)

IZĪRĒJAMS dzīvoklis 2. stāvā — 3. istabas un virtuve — un 3. stāvā 2 nemēbelētas istabas ar vārīšanas iespējām. Garāža. Apskatīt no pl. 3 pp. 631 Beresford Ave, Runnymede — Dundas rajonā. Laba satiksme.

HEYDON PARK RD. izīrējamas 3 nemēbelētas istabas. Visas ērtības. Laba satiksme. Zvanīt OL 7498, Toronto. (502)

HIGH PARK rajonā izīrējams nemēbelēts 2 vai 3 istabu dzīvoklis ar virtuvi. Garāža. 132 Edna Ave, Toronto. Apskatīt pēc plkst. 6 vakarā, sēstdien un svētdien visu dienu. (514)

ST. CLAIR - DUFFERIN rajonā izīrē 2 nemēbelētas istabas un virtuvi ar gāzes plīti. Piemērotas 2 personām. Garāža. ME 1020, Toronto. (503)

BEECH RAJONĀ izīrējams vienas istabas dzīvoklis ar vai bez mēbelēm. Garāža. Īrnieki var būt arī ar bērniem. OX 1-2429, Toronto. (512)

IZĪRĒJAMA labi mēbelēta istaba 2. stāvā ar virtuves lietošanu. Tel. — RI 3670, Toronto. (478)

IZĪRĒJAMA istaba ar vārīšanas iespējām, tuvu satiksmei un veikaliem. GL 6869, Toronto. (509)

ST. CLAIR — OAKWOOD rajonā igauņu mājā izīrējama skaista tīkko remontēta istaba vieniniekam. 250 Winona Dr., Toronto. Lūdz zvanīt dienā LL 4831. (510)

S. VASARĀJA

TRANSPORTA UZŅĒMUMS (BALTIC MOVERS)

Izdara pakalpojumus TORONTO, kā arī IK NEDĒĻAS us Montreālu, Hamiltonu, Londonu, North Bay un Sudbury

Lūdz zvanīt OL 1403

30 DEWSON ST., Toronto, Ont.

✝

MATILDE BIRGELIS

Dzimusi 1873. gada 2. februārī,
Mirusi 1955. gada 21. jūlijā

...Sirds sāpēs nogurusi, tai zemes jaukums lieks.
Iet mājās, iemigt klusi — tas viņas svētais prieks.
Dziesma: 784-3b.

TORONTO SV. JAŅA DRAUDZES BĒRU KASE

LATVIEŠU PUĶU SALONS

C A L L A

727 Danforth Ave, pie Pape,
tel. HA 9911, Toronto

Krāšņi ziedu sakārtojumi laulībām un citiem gadījumiem. Bagātīgā izvēlē griezti ziedi. Podu puķes Zaļumi un tropiskie stādi Tautiski izstrādājumi Keramika

Pasūtiniet nekavējoties, mēs piegādājam mājās

MĀJU PĒRKOT mūsu pārstāvis P. AVOTIŅŠ sniegs jums laipnu un izsmeļošu informāciju visos attiecīgos jautājumos. Palīdzam sagādāt naudu iztrūkstošai iemaksai.

MĀJU PĀRDODOT,

bez atlīdzības novērtējam jūsu īpašuma tirgus vērtību un dodam padomus obligāciju pagarināšanas jautājumos.

AL. GARBENS, Realtor
Member of Toronto and Ontario Real Estate Board
1611 Bloor St. W. Toronto, LO 2738 vai LA 8772

HERMAŅA KLIGERA

FOTO STUDIJA

1 First Ave, Toronto, Ont.
RI 5697 — HA 9908
(Gerrard — Broadview)

Portreti, kāzu, dokumentu un krāsu uzņēmumi. Attīstu un kopēju arī amatieru darbus

---

E M. R E M A R K S

LAIKS MĪLĒT LAIKS MIRT

Cena $3.50

DV KANADAS GRĀMATNĪCĀ

123 Huron St., Toronto, Ont., Canada

JUVELIERA UN PULKSTEŅU LABOŠANAS VEIKALS

Bagātīga visu firmu pulksteņu izvēle Dabūjami Šveices un citi Eiropas firmu labākie pulksteņi — dāmām un kungiem. Par darbu garantējam un dodam latviešiem 10% atlaidi.

702 QUEEN ST. W. TORONTO, ONT., EM 4-7788

BAZNĪCAS ZIŅAS

Ņujorkas latv. ev.-lut. draudze, 564 Second St. Brooklyn 15., N.Y.

Betlemes baznīcā dievvārdi katru svētdien, plkst. 11.15.

31. jūlijā — māc. K. Freimanis.
7. augustā — māc. K. Freimanis.
14. augustā — māc. A. Ozols.
21. augustā — māc. R. Zariņš, dievgalds.
28. augustā — vikārs.

Sv. Toma baznīcā, Bronksā vasaras dievkalpojumi būs tikai katra mēneša otrā svētdienā, plkst. 9 rītā.

14. augustā māc. A. Ozols.

Fort Vašingtonā, Mūsu Pestītāja baznīcā, kā parasts, pl. 2 dienā, katra mēneša pirmajā un trešajā svētdienā:

7. un 21. augustā, māc. F. Treus.

Hempstedē, Metodistu baznīcā vasarā reizi mēnesī sestdienas vakaros: 6. augustā plkst. 6.00, māc. D. Grauds.

ČIKAGA

Māc. G. Straumanis, 1144 N. Kedzie Ave, Chicago 51, Ill.

Dievkalpojumi Čikāgas ev.-lut. latviešu sv. Jāņa draudzes baznīcā — 1540 N. Spaulding Ave — notiek katru svētdienu plkst. 3 pp., bet jūlija, augusta un septembŗa mēnešos — ik pārnedēļas.

Māc. A. Sudārs, 1030 - 30 Ave, Bellwood, Ill.

Čikāgas latviešu ev.-lut. Miera draudzes dievkalpojumi katra mēneša 1. un 3. svētdienā, plkst. 1 dienā, lietuviešu baznīcā, 2225 W. Cermak Rd.

Māc. Pāvils Kirsons Melvūdā, Ill. sv. Pāvila ev.-lut. latviešu draudzes dievkalpojumi mēneša 2. un 4. svētdienā plkst. 10.30 dienā Čikāgas luterāņu semināra baznīcā, 1644 S. 11-th Ave.

Čikāgas latviešu ev.-lut. Ciānas draudzē, 5015 W. Ferdinand St., 31. jūlijā, pl. 11., māc. A. Rautenšilds. Svētdienas skola tai pašā laikā.

DIEVKALPOJUMI KANADĀ

Prāv. A. Mitulis (331 Argyle St., Port Arthur, Ont., tel. 4-0302).

Svētdien, 14. augustā, plkst. 6.30, dievkalpojums.

Māc. V. Sēfors, (659 Piccadilly St., London, Ont.).

Niagarā 6. aug., plkst. 6 vakarā Jāņa baznīcā, 580 Portage Rd. N. Svētvakara dievkalpojums.

Londonā, 14. aug., plkst. 9 rītā Trīsvienības bazn. dievkalpojums.

Vellandā, 21. augustā plkst. 1 pp. Ungāru baznīcā dievkalpojums.

St. Katarīnēs 21. augustā, plkst. 3 pp. Kristus bazn. dievkalpojums.

Londonā, 28. augustā, plkst. 9 rītā Trīsvienības bazn. dievkalpojums

Māc. E. Pavasars, 209 East 38th St., Hamilton, Ontario.

Hamiltonā, latviešu draudzē sv. Trīsvienības baznīcā (18 Victoria Ave, So.)

Māc. Arturs Voitkus, Kristus ev.-lut. latviešu draudze Hamiltonā — 87 Jackson St., W., tel. JA 8-2259 Jāņa ev.-lut. baznīcā.

Dievkalpojums 31. jūlijā nenotiks.

Augustā dievkalpojumi notiks mēneša 7. un 28. dienā, plkst. 9.45 rītā Jāņa (agr. Pāvila) ev.-lut. baznīcā.

Māc. A. Cops, (118 Isabella St., Toronto, Ont., tel. WA 3-1873, Toronto, Sv. Andreja bazn., Carlton

Svētdien 31. jūlijā dievkalpojums Sidrabenē.

Māc. A. Lūsis, 50 Dewson St., Toronto. Ont., tel. LO 2510.

Māc. A. Briedis, 50 Dewson St., Toronto. Ont., tel. OL 8171.

Dievkalpojumi sv. Jāņa Latviešu ev.-lut. draudzē Toronto

31. jūlijā, plkst. 9.15 rītā dievkalpojums sv. Jāņa baznīcā māc. A. Briedis.

7. augustā, pl. 9 rītā dievkalpojums Jāņa baznīcā, māc. A. Lūsis.

14. augustā, pl. 9 rītā dievkalpojums sv. Jāņa baznīcā, māc. A. Lūsis.

21. augustā, pl. 9.15 rītā dievkalpojums sv. Jāņa baznīcā, māc. A. Briedis.

28. augustā, pl. 9.15 rītā dievkalpojums sv. Jāņa baznīcā, māc. A. Briedis.

Bramptonā latviešu ev.-lut. draudzes dievkalpojums 21. augustā, pl. 1.30 pp. Grace United baznīcā, māc. A. Briedis.

Māc. E. Bērziņš, 5833 — 45 Ave, Red Deer, Alberta, tel. 2918.

Māc. Elmārs Caune (11320-102 Ave, Edmonton, Alta) dievkalpojumi Kalgarijas latv. sv. Pāvila draudzē.

Svētdien, 14. augustā, plkst. 3-os pp. Pirmā Luterāņu baznīcā.

Edmontonā, sv. Jāņa baznīcā dievkalpojums svētdien, 21. augustā, plkst. 7 vakarā.

Lēzbridžā dievkalpojums svētdien, 7. augustā, plkst. 3 Kristus baznīcā.

Māc. Edg. Lange, 73 Putman Ave Apt. 3, Ottawa, Ont.

Otavas latviešu ev.-lut. draudzes dievkalpojumi notiek Otavā, sv. Pētera baznīcā, Sparks un Bay ielu stūrī.

Māc. R. Avotiņš, 1174 West 13 Ave, Vancouver, B.C.

Vankuverā, Kitsilano lut. baznīcā, 12. Ave un Stephens ielas krustojumā.

Dievkalpojums 31. jūlijā plkst. 3 pp.

Māc. Ed. Kerģis, 153 Bancroft Timminsā, svētdien, 31. jūlijā, pl. 15 lut. baznīcā, dievkalpojums.

Norsbejā, svētdien, 7. augustā, pl. 17 lut. baznīcā dievkalpojums.

Māc. H. Kušlis (4571 Coolbrook Ave, Montreal, P.Q. tel. DE 8394).

Montreālā, Debesbraukšanas baznīcā, Outremont un Blair Ave stūrī.

31. jūlijā, pl. 1.30 pp. kapu svētku dievkalpojums ar dievgaldu.

Māc. F. Ruperts, 159 Maryland St. Winnipeg 10, Man.

Dievkalpojumi latviešu ev.-lut. Vinipegas draudzē notiek sv. Pētera baznīcā, Ellice un Sherbrook ielu krustojumā.

TORONTO LATVIEŠU MISIONES

dievkalpojumi notiek sestdienās, pl. 8 vakaros. Svētdienas skola svētdienās 12. dienā, lūgšanas sapulces svētdienās 1 dienā. People Church, 100 Bloor St. E., misiones namā, Park Road 14, tel. AM 1.4218.

Uzmanību! Uzmanību!

SAKARĀ AR UZŅĒMUMA PAPLAŠINĀŠANU DODAM JUMS VIENREIZĒJU IESPĒJU IETAUPĪT SIMTIEM D O L A R U

Mēs piedāvājam:

53 Buick R. Heater $1,499
52 Buick Super Hardtop Radio, Heater, Aut. Transm. $1,499
54 Ford Customline Sed. ... $1,499
54 Pontiac Coach $1,399
53 Custom Sedan $1,099

WESTLAKE MOTORS

1401 DANFORTH Ave, Toronto, Ont.

Tel. RI 7575

Laikrakstam LATVIJA AMERIKĀ
123 Huron St., Toronto, Ont., Canada

Lūdzu izsūtiet man laikrakstu LATVIJA AMERIKA .....

līdz ..... uz ..... mēnešiem ar šādu adresi:

Mr., Mrs., Miss .....

Adrese: .....

Pievienoju Money Orderi, čeku vai skaidrā naudā $.....

.....abonementa uzsākšanai — pagarināšanai.

(Nevajadzīgo svītrot)

Paraksts .....

ABONEŠANAS MAKSA: $1.50 par 1 mēn., $4.50 par 3 mēn., $8.50 par 6 mēn.; $16.00 par gadu

Visi mūsu laikraksta abonenti un pārstāvji lūgti kārtot savus maksājumus tieši ar apgādu Daugavas Vanags, 123 Huron St., Toronto, Ont., Canada, vai ar galveno pārstāvi ASV — A. LĀCIS, 101 Brightwater Court, Brooklyn 35, N.Y., U.S.A., tel. NI 8-9860

APKĀRT ZEMES LODEI

❶ Pirms Zviedrijas un Luksemburgas valsts sacīkstēm rokas bumbā Oberhauzenā, atklājās, ka uz laukuma atrodas cīrulja pērklis. Sacīkstes atlikt vairs nebija iespējams, bet izpostīt ligzdu arī nevienam negribējās. Pirms spēles visus spēlētājus informēja par radušos „traucējumu" un lūdza tos būt uzmanīgiem, cik iespējams. Pēc sacīkstes visi spēlētāji apstājās ap pērkli un sev par lielu prieku konstatēja, ka tas ir neskarts un visas olas ir veselas.

❷ Florencē, Itālijā, neveiksmīgi beidzies kāds svētceļojums. 25 gadus vecais Leonello Natoli nesa smagu krustu no Milānas uz Romu, lai tādā kārtā izpirktu savā jaunībā pielaistās kļūdas un pārkāpumus. Ceļā no lielā karstuma un piepūles viņš pakrita un paģība. Svētceļnieku aiznesa uz slimnīcu, kur pēc atspirgšanas policija viņam paziņoja, ka iedomātā veidā svētceļojumu neatļaus turpināt, jo tas būtu pret sabiedrisko kārtību.

❸ Ēģiptes valdībai izdevies apķīlāt kādu narkotisku vielu sūtījumu, vērtībā tuvu pie miljona dolariem. Akcijā piedalījās visas trīs armijas ieroču šķiras un tikai pēc sīvas cīņas ar kontrabandistiem tām izdevās piekļūt nelegālajam sūtījumam. Cīņas notika klinšainajā Kenas provincē, un kontrabandistus notvēra Ghardaka ostā. Iestādes apgalvo, ka narkotiskie sūtījumi nāk no Turcijas un Izraēlas.

LAI SAMAKSĀTU ĀRSTAM — KĻŪST PAR IELAS MEITU

Šajās dienās Vašingtonā Senāta narkotikas izmeklēšanas komisijas priekšā stājās kāda izskatīga dāma gadus 42 veca ar visai dīvainu un neparastu sūdzību. Sniedzot mutvārdu liecību pret ārstu Dr. Hariju Frīdemani, šī glītā dāma atklāja savu noslēpumu. Lai samaksātu ārstam honorāru, bijusi spiesta nodarboties ar prostitūciju.

Pēc ārsta un glītās dāmas paskaidrojumiem, liekas, ka senātoru kungi nostājušies pēdējās pusē. Dāma izteikusies, ka ārsta honorārs sasniedzis 40.000 dolaru. Turpretim Dr. Frīdenbergs apgalvo, ka viņa pieteiktā summa nepārsniedzot 3.000.

Tas sākās 1950. gadā, kad daiļā dāma ieradās pie Dr. Frīdemaņa, meklējot palīdzību atturēties no alkohola lietošanas. Pēc tam ārsts sācis iet pie pacientes mājās un divas reizes mēnesī devis iešļircinājumus. Ārsta apciemojumi kļuvuši aizvien biežāki, un pēdējā laikā viņš pacienti apmeklējis 4 - 5 reizes dienā. Pēc pāris gadiem dāma sapratusi, ka ārsts izdara viņai morfija iesprcinajumus, ņemot par vizīti $5,- Ārsta honorārs astronomiski pieaudzis. Acis nolaidusi, klusā balsī klaušināmā paskaidrojusi, ka šīs milzu summas samaksāšanai viņai nekas cits neatlicis, kā nodarboties ar to, ko piekopjot tik daudz sieviešu — prostitūciju. Lieta sarežģījās vēl vairāk, kad dāma pateica, ka ārstam viņas „nodarbošanās" bijusi zināma, kā arī tas, kādēļ viņa to dara. Kad summa bijusi jau pārāk liela, ārsts no tālākās palīdzības atteicies, kāpēc bijusi spiesta griezties pie cita ārsta.

Turpretim Dr. Frīdemanis paskaidro, ka esot gan dažreiz pacientei devis morfiju, bet kategoriski noliedz to, ka viņu pārvērtis narkotiķē. Paciente ar prostitūciju nodarbojusies, jau pirms viņš sācis to ārstēt. Dr. Frīdemanis noliedz gandrīz visu savas bijušās pacientes stāstu, izņemot to, ka ņēmis $5 par vizīti. Viņš apstiprina, ka sešu gadu laikā pacienti apmeklējis apmēram 600 reižu. Parasti viņa bijusi aizņemta un neapģērbta...

Komisija noskaidrojusi, ka Dr. Frīdemanis gada laikā izlietojis vairāk morfija nekā kādā slimnīcā.

MODES APSKATE PIGBRIDŽĀ

Jaunākos muduļus nozīmējusi Zete Palete

„Plušķīt, mēs pēc divi nedēļām rīkosim modes apskati," Taisnībene rīkosim modes apskati," Taisnībene kādā saulainā vasaras rītā paziņoja vīram. Tas pašreiz darbojās ap saviem zivju izņīcināšanas rīkiem, jo vakarā gribēja kopā ar draugiem braukt zušus ķert. Domās ar svarīgākām būšanām aizņemts, viņš pirmajā brīdī nesaprata.

„Kas — mēs?"

„Nu — mēs! Pē Bē Bē Dē Kā!" Pigbridžas Biedrošanās Biedrības Dāmu Komiteja!"

„Ko rīkosit?" Taisnība, izrādījās, nemaz nebija klausījies.

„Modes apskati. M-o-d-e-s. Nekad par tādām neesi dzirdējis?"

Taisnība nobijās ne pa jokam. Vai nebija jau agrāk dzirdēts par saules dūrienu un tā sekām? Un laiks tagad bija karsts un sutīgs...

„Vai tev jau sen tā?" viņš uzmanīgi iejautājās, rūpju pilnu skatu sievā vērdamies.

Nu bija Taisnībenes reize brīnīties.

„Kas — tā?"

„Nu tā. Tas nelabums..."

„Kāds nelabums?"

„Nav tev galvā tāds kā spiediens un reibonis?"

Kad laulātie atkal bija izlīguši un Taisnība apsolījis sievas valodu nekad vairs neuzskatīt par saules dūriena ķerta cilvēka muldēšanu, viņš dabūja zināt visus paredzamos brīnumus: no Pigtaunas bija gaidāma ierodamies skaistumkopēja Smāķa kundze, kas īsā brīdī iemācīšot Pigbridžas dāmas kļūt par īstām Kleopatrām. Kleitas — jeb modeļus, kā Taisnībene teica — un citus apģērbu gabalus modes skatei Tītona veikalā it kā priekš sevis uz parāda paņemšot katra Komitejas dāma; pēc modes skates visu došot atkal atpakaļ, sacīdamas, ka tomēr nepatīkot — Tītons, kā zināms, visu ņemot atpakaļ. Cepures samaksāšot katra mājās — to neesot trūkums.

Ideja par modes apskati Taisnību savaldzinājā kā skaistas sievietes liesmains skatiens — sevišķi pēc tam, kad sieva pateica, ka tērpus apskatē demonstrēšot profesionāļi modeļi, — un īpaši priecīgs viņš kļuva, kad atklājās, ka arī viņam paredzēta kaut maza, bet izšķirīgi svarīga loma: būt par modeļu pieteicēju.

Kad pienāca likteņīgā diena, saule cepināja karsta un svelmaina. Lai kaut kā cīnītos ar karstumu, Taisnības pirmais solis sarīkojuma namā bija pagrabā, kur viņš pamatoti cerēja sastapt Lampatānu un Žēlastību. Viņš nebija vīlies. Draugi sēdēja vēsākajā stūrītī, uz galdiņa to priekšā atradās dažas alus, viena limonādes pudele un pāris glāžu, bet vēsuma baudītāju acīs jau vizmoja dzirkstošs nemiers.

„Še nu, noprovē," Lampatāns pastūma glāzīti Taisnības virzienā, iepriekš tajā no kabatā glabātā Mikiņa ielējis labu šļācienu dzīvības zeltainās sulas.

Kad Lampatāna Mikiņš bija nokopts un Žēlastības pusē, ieradās kāda no komitejas dāmām un aicināja Taisnības kungu uz skatuvi pienākumu izpildīšanai.

„Mēs tūlīt sāksim," viņa teica, bažīgi vērodama Mikiņu Žēlastības rokā, tukšās alus pudeles uz galda un dzidro mirdzumu draugu acīs.

„Bet vai jūs varēsit?"

„Es?" Taisnība izrieza krūtis, „es?!!"

Ar to pietika, lai izklīdinātu pēdējās šaubas par Taisnības spējām.

Kaut svīzdams, bet vislabākajā gara stāvoklī viņš novietoja savas divi simti mārciņas uz skatuves mikrofona priekšā aiz žūrijas galda un pārlaida zālei skatu, kurā neviltots prieks jaucās ar pārākuma apziņu. Kādas trīs, no eņģēm izceltas durvis, pārlūktas pār steigā sasistiem stelķiem, veidoja ceļu, pa kuru vajadzēja pastaigāties modeļiem. Zālē pie galdiņiem sēdēja Pigbridžas sabiedrības krējums ar Pusmucu priekšgalā un gaidīja tālākos notikumus.

Tie nāca.

Smāķa kundze — modes apskates tehniskā vadītāja — bija iedevusi Taisnībam papīra lapu, kurā kārtīgi cits aiz cita rindā bija uzrakstīti visi rādāmo tērpu apraksti un nosaukumi. Taisnībai tik vien vajadzēja kā sagaidīt attiecīgā modeļa uznākšanu uz skatuves un nolasīt uzrakstīto. Patiesībai par godu jāsaka, ka vislabāki Taisnībai izdevās pats ievads, kurā viņš lasīja, ka tērpus demonstrēšot loģiskā secībā, t. i., sākšot ar rīta, tad rādīšot dienas, tad pēcpusdienas tērpus un tā tālāk.

Kad uz skatuves milzīgā puķotā rīta mētelī, kas vaļīgi bija pārsviests gaiši zilam un — galvenais — caurspīdīgam nailona nakts kreklam, parādījās pirmā demonstrētāja, rīta svārku stūri kairinoši paplandīdama, lai skatītāji labāk varētu pārliecināties par tās kāju daiļo veidojumu, publika iešalcās un sakņupa skatuves virzienā, un arī Taisnība pazaudēja rindu. Klusēt nedrīkstēja, un tā viņš uz labu laimi paķēra kādu vietu, kas pirmā trāpījās acī. Kamēr modelis, laipni smaidīdams, uz visām debess pusēm gorīdamies un nakts kreklu zem rīta svārkiem it kā slēpt taisīdamies staigāja pa savu laipu, Taisnība sparīgi lasīja:

...un ievērojot dziļo izgriezumu, ko satur kopā zīda saitītes...

„...tērpa parocīgāis veidojums dod tā valkātājai katrā situācijā pašapziņu un dzīves prieku. Ievērojiet dziļo griezumu, ko kopā satur divas mazas, viegli atraisāmas zīda saitītes..."

Tāda pati ķibele viņam gadījās pie otrā tērpa. Lai parādītu pietiekamu interesi par tērpiem un valkātājām, viņš uz mirkli atrāva acis tekstam — un rinda bija atkal vējā.

Pie trešā tērpa viņš vairs papīrī nemaz neskatījās. Atzinis, ka tērpu ar pareizo aprakstu kopā tik un tā nesadabūs, viņš uz labu laimi grūda ārā, ko vien bija dzirdējis sieviešus par tērpiem runājam, un kas gadījās uz mēles.

„...šis melnais plisē pēcpusdienas volānu veidojums ar gaišajiem dekoltē ielaidumiem var tikt valkāts gan ar, gan bez stolu aplikācijām. Sevišķi šiki tas izskatās ar piemērotu rokas somiņu un krepsatēna vai pana musturiem. Lūdzu, ievērojiet piemērotās melnās kurpes un gaiši zaļo koraļļu kakla rotu, kas brīnišķīgi harmonē ar attiecīgās līnijās veidoto kombinē. Anton, neāksties!"

Pēdējais zīmējās uz Žēlastību, ko Smāķa kundze bija lūgusi talkā, Taisnību nodabūt no skatuves. Žēlastība nebija lūdzams. Apzinādamies uzdevuma svarīgumu, viņš lēniem un svinīgiem soļiem bija uznācis uz skatuves un ar labo roku no muguras puses saņēmis Taisnību aiz apkakles, ar kreiso piekēris pie tā bikšu dibena, bīdīja viņu sev pa priekšu uz skatuves malu, kur sākās modeļu demonstrēšanai iekārtotā, ne visai stabilā laipa. Tā kā Taisnība izrādīja zināmu un saprotamu pretestības kustību, tad notika nenovēršamais: tilts, kas bija celts un paredzēts maigu dāmu kājiņu graciozai tipināšanai, saprotamā kārtā nevarēja izturēt divu brutālu vīriešu brīvās cīņas demonstrējumu. Zem savām drupām tas apraka abus cīnītājus, dažus puķu podus, palmas un papīra grīdsegu.

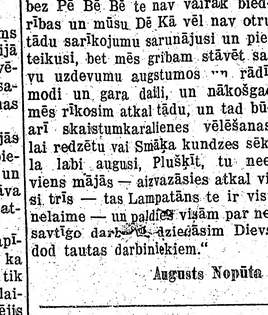

Tilts zem savām drupām apraka puķu podus... cīnītājus

Modes apskates otrā daļa līdz ar to daudz zaudēja sava iecerētā spožuma. Taisnībene savējo bija nosēdinājusi zāles vistālākajā stūrī dzēruma izsēdēšanai, tas uz Žēlastību bija tā kā ieskaities, un Žēlastību — savukārt — sieviešu daiļkrāšošanas darbi sevišķi neinteresēja.

Vienīgi dāmas bija sajūsmā.

„Šis krēms ir vienkārši burvīgs!" Žēlastībene rādīja Pusmucienei kādu ziedes trauku, ko Smāķa kundze pēc nodemonstrēšanas uz pašas ādas, laida apkārt no rokas rokā.

„Es gan preferēju Sannīdrīmu — tas nekad neiet nost", Pusmuciene pazina labu mantu.

Noslēgumā Taisnībene pakāpās uz skatuves drupām teikt Smāķa kundzei pateicības runu.

„Kā Pē Bē Bē Dē Kā priekšniecei, lai man atlauts izteikt visu klātesošo nedalītu paldies daiļumkopējai Smāķa kundzei par sarīkojuma kuplināšanu ar visādiem padomiem un neatsveramiem norādījumiem, kam mēs sekosim visas kā viens, un tas bija pirmais un pēdējais tāds sarīkojums Pigbridžā, jo bez Pē Bē Bē te nav vairāk biedrības un mūsu Dē Kā vēl nav otru tādu sarīkojumu sarunājusi un pieteikusi, bet mēs gribam stāvēt savu uzdevumu augstumos un rādīt modi un gara dalli, un nākošgad mēs rīkosim atkal tādu, un tad būs arī skaistumkaralienes vēlēšanas, lai redzētu vai Smāķa kundzes sēkla labi augusi, Plušķīt, tu neej viens mājās — aizvazāsies atkal visi trīs — tas Lampatāns te ir visu nelaime — un palīdzēs viņām par nesavtīgo darbu dziedāsim Dievs, dod tautas darbiniekiem."

Augusts Nopūta

Spiedze Ursula Šmite saņēmusi sodu

No Frankfurtes ziņo, ka skaistā vāciete Ursula Šmite, kuru pieķēra spiegošanā Padomju Savienības labā, sodīta ar 17 mēn. cietumā. Viņa bija nodarbināta pie amerikāņu okupācijas spēkiem kā stenografiste. Tiesā vāciete atzinās, ka nodevusi komūnistiem ziņas par amerikāņu novietojumiem Rietumvācijā. Skaistā spiedze ar krieviem sadarbojusies laikā no 1951. - 1953. gadam. 29 gadi vecā brunete tiesā paskaidroja, ka aizbēgusi uz Kanādu, lai izbēgtu no komūnistu nagiem. Kanadā kādu laiku uzturējusies Montreālā. Tālāk tiesas sēdē Ursula paskaidroja, ka spiegot viņu piespieduši komūnisti pēc tam, kad 1950. gadā tie viņu noķēruši pārejot Vācu - krievu joslas robežu. Tajā laikā Šmite bijusi britu pārvaldes iestāžu dienestā Vācijā. Krītot krievu rokās, britu iestāžu izdotie dokumenti nodevuši viņas nodarbošanos. Tiesas sēde ilga deviņas stundas. Izvedot no tiesas zāles, spiedze zilajās acīs parādījušās asaras.

Ursula Šmite emigrēja uz Kanādu 1953. gadā un, kā viņa pati izteicās, lai būtu tālāk no krieviem. Viņu deportēja uz Vāciju pag. gadā, kad viņas darbība nāca zināma amerikāņu militārajām iestādēm. Spiedzes slepenais vārds bijis „Garbo", un savus ziņojumus komūnistiem viņa rakstījusi ar neredzamo tinti. Par pakalpojumiem viņa saņēmusi $280, 84 naudā, ko tiesa konfiscēja. Kādā intervijā bijusī spiedze izteikusies, ka mīlot Kanādu un cerot turp atgriezties. Gadījumā, ja tecējot Kanadā pēc soda izciešanas liegšot, viņa paredzējusi doties uz Dienvidameriku.

SPORTS

TRADICIONĀLAIS FUTBOLA

zibenturnīrs notiks Sidrabenē 7. augustā, plkst. 1.30. Vienības iepriekš pieteicamas LSAK futbola nozares vad. Arnoldam Grīnbergam, 227 Lauder Ave., Toronto, tālr. LA9040, vai sacensību vietā.

Spēles notiks divās grupās, pirmajā spēlējot organizēto sporta klubu vienībām, bet otrā grupā piedalīsies neorganizēto sportistu vienības pa 6 cilvēki katra.

E. MEDŅA PANĀKUMI ANTVERPENĒ

Edmars Mednis, kas reprezentē ASV šacha pasaules čempionātā jaunatnei, kas notiek Antverpenē, guvis savu pirmo uzvaru, pieveicot spānieti M. Farre.

FUTBOLA DRAUGI!

Uz sacīkstēm, kad spēlē latvieši, aiciniet visus savus draugus un paziņas, lai spēlētājiem būtu morāls atbalsts. Par ieeju nav jāmaksā, paredzēti labprātīgi ziedojumi. Skatītāju rindās var jauki pavadīt pēcpusdienu vai arī novakara stundas. Tātad turpmāk uz redzēšanos kuplākā skaitā, un neskopoties ar uzmudinājumiem!

MEISTARSACĪKSTES FUTBOLĀ

Kanadas latviešu meistarsacīkstēs futbolā pirmajā riņķī piedalījās 3 vienības ar vairāk kā 30 spēlētājiem.

DV: Jēkabsons, Ģīmis, Sproģis, Muskāts, Lukovskis, Richters, Kadiķis, Bušs, Hercbergs, Kudrašovs, Kajaks, Miezītis.

TLSpK.: Skujiņš, Kāpostiņš, Grasmanis, Alksnis, Kazaks, Blaubergs, Cākurs, Teteris, Circenis, Upmalis, Puzēdis, Geislers, A. Upmalis un A. Krūmiņš.

YMCA: Rāva, Kārkliņš, Timma, Cīrulis, Pļavnieks, Lapiņš, Rocis, Mazurs, Šnitke un Zirneklis.

Sacīkstes notika sestdien, 23. jūlijā, plkst. 2 pp. Greenwood laukumā Toronto.

Pirmajā spēlē tikās TLSpK ar YMCAu. Tā kā vienā dienā notika 3 spēles, tad laiku saīsināja uz 2 reiz 30 minūtēm. Tiesāja Grīnbergs, (DV). Šinī spēlē techniski pārāks bija Klubs, bet nepadevās vārtu šāvienī. Un tā jau 15. minūtē ar Mazūra raidījumu YMCA nonāk vadībā, ko 17. minūtē Šnitke paaugstina uz 2:0. Kluba vecākās klases spēlētājiem bija grūti cīnīties pret burzmas spēlētājiem YMCAu. YMCAs komanda līdz šim nav bijusi futbola vienība, bet gan uz ātru roku sastādīta šīm meistarsacīkstēm, tāpēc trūka vajadzīgās saspēles. 19. min. YMCAs vārtsarga vainas dēļ krita viņu pirmie vārti. Pēc puslaika vārtu maiņas Pļavnieks rezultātu Klubam paaugstināja uz 2:2 iesitot bumbu savos vārtos. Tiesneša spriedumi visumā bija objektīvi.

Otrā spēlē satikās pag. gada meistars DV ar TLSpK. Klubam pēc pirmās spēles bija mazas pagurguma pazīmes — nevarēja pietiekami pretoties DV spiedienam. Vārtu guvumi sākās spēles sākumā: 1. minūtē Bušs guva pirmos vārtus, 7. minūtē Bušs guva 2, 12. min. Kudrašovs — 3, un 18. min. Kajaks — 4. Likās jau, ka Klubs cietīs katastrofālu zaudējumu, bet tas nenotika. Klubs arvien labāk un labāk sāka noorganizēt aizsardzību un DV līdz puslaika beigām rezultātu paaugstināt vairs neizdevās, tikai spēles 45 min. Herebergs guva vēl 5. vārtus. Šo spēli tiesāja Cīrulis (YMCA), ielaizdamies par daudz sīkumos.

Trešajā spēlē sastapās YMCA — DV; tiesāja Blaubergs (TLSpK). Šinī spēlē abas vienības rādīja paguruma pazīmes. 16. min. Bušs iesita pirmos vārtus. 27. min. Bubis (11 m. soda sitiens) — otros. Spēles 37. min. YMCA rezultātu samazināja 1:2, 40. min. Muskats rezultātu paaugstināja 1:3 un tūlīt 41. min. vēlreiz Muskats pārsteidza YMCA vārtsargu ar smuku sitienu, panākot gala rezultātu 1:4. Beidzamās spēles minūtes noritēja zem DV spiediena, bet rezultātu paaugstināt neizdevās. Tiesneša spriedumi bija objektīvi.

Pirmā riņķa spēles beidzās ar sek. rezultātiem:

DV 2 uzv. — 9:1 vārti un 4:0 p.

YMCA 1 neizšķirta, 1 zaud., 3:6, vārti 1:3 punkti.

TLSpK 1 neizšķirta, 1 zaudējums 2:7 vārti 1:3 punkti.

Otrā riņķa spēles notiks rudenī Toronto, laiku un vietu savlaicīgi paziņots.

E. UPMALIS 25 G. ZAĻAJĀ LAUKUMĀ

Beidzamās spēles puslaika pārtraukumā TLSpK vad. J. Ādmīnis pasniedza E. Upmalim balvu-grāmatu sakarā ar viņa 25 gadu jubileju futbola laukumā. E. Upmalis savas sporta gaitas sācis jau agrā jaunībā. Pirmoreiz uzstājies 1930. g., aizstāvēdams slavenā RFK - Rīgas futbola kluba krāsas. Labas sekmes arī turpmāk!

LATVIEŠI PIEVEIC SLOVAKUS

Consul kausa izcīņā jaukā spēlē latvieši pieveica slovakus 3:1 (2:1)

Svētdien, 24. jūlijā Withrow laukumā Toronto bija pulcējies bariņš latviešu, lai noskatītos kausa izcīņas spēli ar Kontinentāl līgas slovakiem. Slovaki spēli sāka ļoti pašapzinīgi un jau spēles sākumā nonāca latviešu vārtu priekšā. Pēc īsa laika slovaki pārsteidza Jēkabsonu un panāk rezultātu 0:1. Slovaku spēles veids ir ļoti blīstams, jo bumbu ātri pārnes pretinieka laukumā no flankiem. Pamazām mūsējie iejutās spēlē un sāk apdraudēt slovaku vārtus ar vairākiem skaistiem raidījumiem. Pusi vidū slovaki izsit bumbu stūri. Stūra sitienu ļoti labi raida Kadiķis un Blaubergs bumbu iesit tīklā, panākot 1:1 izlīdzinājumu. Dažas minūtes vēlāk Bušs nobeidz caurrāvienu ar raidījumu slovaku vārtos, paaugstinot rezultātu 2:1. Slovaki sāk spēlēt labāk, bet tomēr nervozi, un latvieši rezultātu notur līdz puslaika beigām. Pie pirmā puslaika spēles jāpiezīmē, ka Kudrašovs par daudz veda, bumbu nepiespēlējot kaimiņam. Labākais vīrs laukumā bija pussargs Litaunieks, kas uztvēra slovaku un ievadīja latviešu uzbrukumus.

Otrā puslaikā latvieši rādīja ļoti jauku saspēli, jo bija labotas pirmā puslaika kļūdas. Līdz ar to jau biežāk sāka apdraudēt slovaku vārtus. Redzēdami, ka šoreiz nevarēs uzvarēt, tie uzsāka rupju spēli, mēģinādami savainot labāko spēlētāju Litaunieku. Ļoti labi spēlēja aizsargu līnija, aukstasiņīgi atvairot slovaku uzbrukumus. Vairāk trieciena spēka varēja vēlēties uzbrucēju rindās, tad rezultāts būtu bijis augstāks. Puslaika vidū latviešu uzbrukumu noslēdza Miezītis ar raidījumu slovaku vārtos, tā panākot 3:1. Īsi pirms spēles beigām pie vārtiem savainoja slovaku vārtsargu, ar ko šinī jaukajā spēlē radās pārtraukums. Atskanot tiesneša beigu svilpei, latvieši atstāja laukumu kā uzvarētāji ar rezultātu 3:1.

LABAS ATSAUKSMES

Toronto Daily Star, atreferējot airēšanas sacīkstes, kas notika sestdien, 23. jūlijā Toronto, kur izcīnīja Rietumkanadas meistartitulus, garākā rakstā izcel kanadieša L. Rice un latvieša A. Bredovska lieliskos sniegumus. Ticams, ka abi airētāji arī Kanadas meistarībā Otavā atkārtos savus sniegumus un iekļūs Kanadas Olimpiskās vienības sastāvā

Arī sestdien A. Bradovskis un L. Rice, uzvarēja 10.000 m distancē, atstājot otrā vietā esošo laivu vairāk kā pusjūdzi aiz sevis. Tāpat kanu vieninieka pirmais bija L. Rice, bet otrs A. Bradovskis.

Kanadas meistarība notiks pēc 2 nedēļām Otavā. Cerēsim, ka A. Bradovskis tur godam pastāvēs un iegūs vietas piedalīties vispasaules Olimpikajās sacīkstēs.

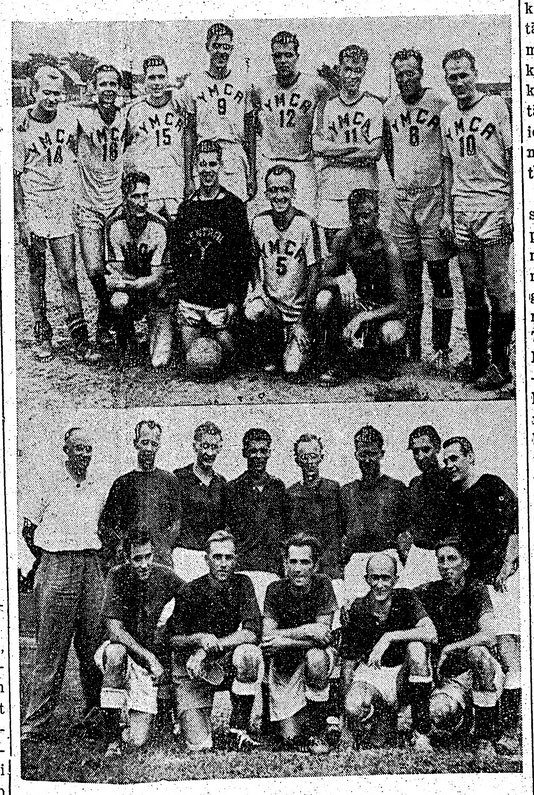

Augšā — YMCAs jaunā futbola komanda, apakšā — TLSpK futbolisti

ZELTS, TIĢERLĪDAKĀS, FORELES, LĀČI...

(Pārnesums no 4. lpp.)

ķus un putnus, kas gan nav tik skaisti, un nedzied tā kā dzimtenes mežos", stāsta Bošs. „Vasara ziemeļos sākas tikai jūlijā, kad gravās un klinšu starpās vēl redzams ledus. Bet kas tā par vasaru! Saules sakarsēti akmeņu masīvi, ar plāno augsnas kārtiņu virspusē, dod pirmo vareno ieskaņu vasarai — nepārredzamām meža ķiršu ziedu kupenām. Vasaras periods ir īss — tikai līdz septembrim, bet tad arī daba cenšas visu nokavēto atgūt ar dubultīgu sparu.

LĀČĀDAS GRIDSEGU VIETĀ

Rudeņos, kad sākas medību sezona, tad katru gadu paņemu atvaļinājumu un aizklīstu tālu apkārtnes medību laukos, parasti arī nošauju atļaujā samaksātos medījumus: par briedi jāmaksā $85,-, bet „mūzi — 10 dolaru."

Jautāju, vai kādu lāci viņš arī ir „nogāzis"? — „Jā, vairāk par pusduci, un lielāko eksemplāru ādas rotā manas mājas grīdu kā paklāji. Pārējos esmu pārdevis. Reiz, sastopoties ar melno lāci, biju arī dzīvības briesmās. Pagājušā rudenī atgriežoties no zvejas, pamanīju ezermalā skaistu zileņu klājienu, apstājos un sāku mieloties. Bet tieši to pašu darīja arī liels lācis otrā pusē krūmam. Virzoties uz priekšu, abi satikāmies aci pret aci. Pārsteigtais lācis ar niknu rūcienu pacēlās pakaļkājās un bija gatavs cīņai. Vienīgais glābiņš bija nomest makšķeres un laisties peldus ezerā.

LĀCĒNI GRIB TIKAI ŠOKOLĀDI

Toties skaisti brīži man bija ar diviem maziem lācēniem, kuru māte krita no mednieka lodes. Audzināju viņus savā mājā stiepuļu sprostā, bieži ienesot arī istabā, kur tie „izrēvidēja" visus kaktus, lai visu izpētītu. Beigās tie bija tā izlutināti, ka gribēja ēst tikai šokolādi un dzert koka kolu. Kad tie paaugās krietni lielāki un pieņēmās arī niknumā, citas izejas nebija, kā tos pārdot līdz ar lielu lāča ādu par $200,- amerikāņu tūristiem, kas tos savā piekaru vāģī apsolījās novest Bafalo zvēru dārzā"

AMERIKĀŅIEM GARŠO LĀČA ĶEPAS

Kad jautāju, vai lāča gaļa ir arī ēdama, Bošs paskaidro, ka to varot lietot gan ceptu, gan vārītu. Gardākais esot pakaļkāju mīkstums bet daži amerikāņi cienot par visu vairāk lāča ķepu sīksto gaļu. Viņam pašam vislabāk garšojot lāča cepetis no muguras gabala, sagatavots pa „latviešu modei", ar cepties sīpoliem... Vareni garšojot arī lāča galas gabals cepts uz iesma ugunskurā.

Bošs rāda daudzus uzņēmumus, kur viņš redzams kopā ar nošautajiem medījumiem, vai izvilktajām zivīm. Pa lielākai daļai tos esot fotografējis viņa medību gaitu līdzdalībnieks Pauls Dālbergs, kādreizējā rēdera dēls, kas līdz ar kundzi esot vienīgie latvieši Madsenā, jo pārējiem tautiešiem mežonīgais apvidus un garā, aukstā ziema neesot patikusi.

ŽELTRACIS ILGOJAS TAUTU MEITAS

„Jauki jau ir jūsu Niagarā — krītumi un parki, visi celiņi tik mākslīgi veidoti, un katrs krūmiņš dārznieka rokas apgriezts — bet mani tas neiejūsmo, pat traucē!", beigās saka ziemeļu viesis. Viņš esot ieradies Niagarā, lai satiktu vecus draugus un pazīstamus, un varbūt arī kādu tautu meitu, kurai viņa dzīves veids liktos piemērots, kopīgu domu un nākošās dzīves veidošanai viņa ezermalas mājā. Nobeigumā latviešu zeltracis lūdz piemetināt, ka visas tautietes, vecumā līdz 40 gadiem, kuras interesētu augstāk minētā dzīve un apstākļi, lūgtas rakstīt nopietnā nolūkā uz šādu adresi: Ed. Bošs, Madsen, Ont. P. O. Box 71. Canada.

J. L.

Pa kreisi — skatītāji, dzesēdami slāpes ar Koka-Kolu, noraugās spraigajā spēlē, kad (uzņēmumā pa labi) kluba vārtu sargs Skujiņš ar slaidu lēcienu tver pretinieka raidījumu uz vārtiem. Foto H. Kilgers